



Plan Estratégico Participativo

Gobierno Rural Autónomo de Bellavista

ANTECEDENTES HISTÓRICOS

Los primeros fundadores que arribaron a la isla Santa Cruz, fue una pequeña colonia de noruegos que llegó por el año de 1927, quienes tenían miras de montar una enlatadora de pescado, que fue instalada en el sector de las ninfas de Puerto Ayora, pero en vista de que no iban a tener éxito por falta de flota pesquera, en ese mismo año abandonaron el mencionado proyecto y se trasladaron hacia la parte alta de la isla.

En ese lugar la colonia de noruegos, que contaba con un número aproximado de 9 personas (5 familias), buscó adjudicarse grandes extensiones de tierra; formando así un nuevo asentamiento físico que en lo posterior tomaría el nombre de Bellavista.

Ante esta realidad y gracias a los reportes de la Armada del Ecuador que realizaba inspecciones de rutina, cada 3 años, alrededor de las islas Galápagos, el Presidente de la República Dr. Camilo Ponce Enríquez, decide que es urgente que los ecuatorianos colonicen la isla de Santa Cruz, y envía 40 familias entre militares y civiles, de las cuales solo 2 familias se establecieron en la isla y decidieron vivir en Bellavista (familias del Sr. Segundo López y del Sr. Cesar Erazo). Luego de un tiempo el Dr. Velasco Ibarra, Presidente de la República, decide enviar en su Gobierno a más familias, entre militares y civiles, quienes optaron por radicarse en su mayoría.

Para 1973, el Presidente de la República Gral. Guillermo Rodríguez Lara, decretó la creación de la Provincia de Galápagos y por ende el nacimiento de la Junta Parroquial de Bellavista. Tal como está tipificado en el Decreto Supremo 164 y fue publicado en el Registro Oficial 256, el 28 de Febrero de 1973:

Art. 4.-El Cantón Santa Cruz, con su Cabecera Cantonal Puerto Ayora, tendrá como parroquias la población de Bella Vista, con sus recintos: El Occidente, El Carmen, Santa Rosa, El Camote y Salasaca y la parroquia Isabela con su cabecera Puerto Villamil, y los recintos: Tomas de Berlanga (Santo Tomas), Las Merceditas, San Antonio de los Tintos, Cerro Azul y Alemania. Estarán bajo la



jurisdicción de este Cantón las Islas Santiago, Marchena, Pinta, Pinzón, Rábida, Baltra, Fernandina, Teodoro Wolf y Charles Darwin con sus Islotes cercanos.

Art. 11.- En cada Parroquia habrá una Junta Parroquial, Integrada por tres Vocales Principales y tres Suplentes, designados por el respectivo Concejo de la Jurisdicción Cantonal a la que pertenezca la Parroquia.

A esto se suma la promulgación de la Ley Orgánica de las Juntas Parroquiales Rurales Nro. 2000-29 que fue publicada en el año 2000, en la que está tipificado, en el Art. 3. – Personería Jurídica.-, que “La junta parroquial rural será persona jurídica de derecho público, con atribuciones y limitaciones establecidas en la Constitución y demás leyes vigentes, con autonomía administrativa, económica y financiera para el cumplimiento de sus objetivos.”. El Reglamento a la Ley Orgánica de las Juntas Parroquiales Rurales, cuyo Decreto Ejecutivo es el N°. 1894. RO / 421 de 27 de Septiembre del 2001, brinda los lineamientos claros y precisos para la correcta aplicación de la Ley antes mencionada.

El Código Orgánico de Organización Territorial, Autonomía y Descentralización, publicado el 19 de Octubre del 2010, en el Artículo 63.-, también hace hincapié en la autonomía que poseen las Juntas Parroquiales: “Naturaleza jurídica.- Los gobiernos autónomos descentralizados parroquiales rurales son personas jurídicas de derecho público, con autonomía política, administrativa y financiera. Estarán integrados por los órganos previstos en este Código para el ejercicio de las competencias que les corresponden.”; en el mismo artículo indica dónde deben estar ubicada la sede: “La sede del gobierno autónomo descentralizado parroquial rural será la cabecera parroquial prevista en la ordenanza cantonal de creación de la parroquia rural.”



CONFORMACIÓN DEL GOBIERNO AUTÓNOMO DESCENTRALIZADO PARROQUIAL RURAL DE BELLAVISTA

NOMBRE	DIGNIDAD	Comisión a la que pertenece
Segundo Loyola Reinoso	Presidente	Comisión de Mesa
Elvis Llerena Llerena	Vicepresidente	Comisión Social
María Marcillo Alay	Primer Vocal	Infraestructura Física
Alexandra Aguilar Gaona	Segundo Vocal	Planificación y presupuesto
Luis Aguayza Caimiñahua	Tercer Vocal	Producción y desarrollo sostenible

1. ESTADO DE SITUACIÓN ACTUAL

1.1 Datos geográficos

La Isla de Santa Cruz esta en el centro del Archipiélago sus límites son:

Norte: Seymour, Baltra

Sur: Floreana

Este: Santa Fe y San Cristóbal

Oeste: Isabela

1.2 Ubicación

La Parroquia de Bellavista se encuentra ubicada a 5Km de Puerto Ayora y 14Km de Santa Rosa.





1.3 División Política

Los recintos que componen a la Parroquia Bellavista son:

- Bellavista
- El Cascajo
- El camote
- Guayabillos
- Miramar

1.4 Clima.

La Parroquia de Bellavista cuenta con un Clima variado, que empieza desde el mes de mayo, con lluvias frías acompañada de una temperatura de 12°C, y culmina en el mes de octubre; a partir del mes de noviembre se eleva la temperatura a 28°C y se mantiene hasta el mes de abril, esta época se caracteriza por el calor. Se encuentra a 400mt sobre el nivel del mar.

1.5 Centros Educativos

También cuenta con dos escuelas fiscales y una privada, una en Bellavista llamada Caupolicán Marín, la otra en el Cascajo llamada Julio Puebla Castellano y la escuela Tomás de Berlanga (privada) ubicada en Miramar.

1.6 Sectores productivos

La población de Bellavista tiene como fuente de economía la agricultura, la ganadería y granjas avícolas. La producción generada por este sector de la población de la isla Santa Cruz, es entregada a la empresa turística y a la población santacruceña. En el Centro de la parroquia se encuentra el parque San Antonio de Padua, destinado a la recreación de los lugareños y de quienes deciden visitar y degustar de la comida que ofrecen los anfitriones.



1.7 Atractivos naturales

Los túneles.

Son túneles naturales de flujos o ríos subterráneos por donde corrió la lava hace muchos años, la distancia del primer túnel es de 320mt de largo y del



segundo túnel 50mt. Estos túneles se encuentran ubicados a 500mt de la población de Bellavista vía al Cascajo y se encuentran dentro de la propiedad del señor Antonio Gallardo.

Montañas.

A 3km de la parte norte de la Población de Bellavista, se encuentra el cerro MEDIA LUNA que tiene una formación natural como lo indica su nombre, su altura es aproximadamente de 20mt que a su vez sirve de anidación para los Petreles Hawaianos o Patas pegadas, hacia el lado sur del cerro se puede observar una flora única y endémica del lugar llamada Miconia Robinsoniana la cual está enmarcada como zona de Miconia, también conocida por los colonos como Cacautillo.



Más adelante a 1 km $\frac{1}{2}$, se encuentra el Cerro PUNTUDO que tiene una formación cónica invertida que sirve de mirador donde se aprecia una hermosa vista de las islas, posee una gran variedad de helechos y otras especies.



Sobre el lado derecho del cerro Puntudo, a 500 m., está ubicado el cerro CROKER el cual posee una vista muy amplia de 360°, es el sitio más alto de la Isla ya que alcanza una altura de 800 m. sobre el nivel del mar, en este lugar



están ubicadas las antenas de CNT, Marina y Telecomunicaciones, a sus faldas sur existe un vestigio de una pequeña boca de cráter que en tiempo de invierno recoge una cierta cantidad de agua dulce formando una laguna que al rebosar provoca diferentes encañadas en la Población.



El GARRAPATERO. A 10 km. vía el Cascajo de la población de Bellavista, la Parroquia Bellavista, cuenta con unas de las playas más hermosas de la Isla cuyo paisaje se caracteriza por un bosque de árboles de manzanillo que sirven de refugio temporal para los turistas. A pocos metros se puede apreciar una laguna con variedades de aves como son: flamencos, Patillos, Teros reales, Palmados y Semipalmados.





2. INDICADORES (Dinámicas de desarrollo)

2.1 Dinámica Poblacional

Bellavista constituye la parroquia rural más grande de la provincia Galápagos, con una población de 1881 individuos, lo que corresponde cerca del 9% de la población total provincial. La magnitud no solo poblacional sino también territorial hace de Bellavista un espacio estratégico en el desarrollo del Cantón Santa Cruz.

Distribución poblacional.

PARROQUIA	HABITANTES	PORCENTAJE
Puerto Baquerizo Moreno	5817	27,61%
El Progreso	487	2,31%
Santa María (Floreana)	101	0,48%
Puerto Villamil	1892	8,98%
Tomás de Berlanga	140	0,66%
Puerto Ayora	10288	48,83%
Bellavista	1881	8,93%
Santa Rosa (Incluye Baltra)	461	2,19%
TOTAL POBLACIÓN	21067	100,00%

Pirámide poblacional de Bellavista.

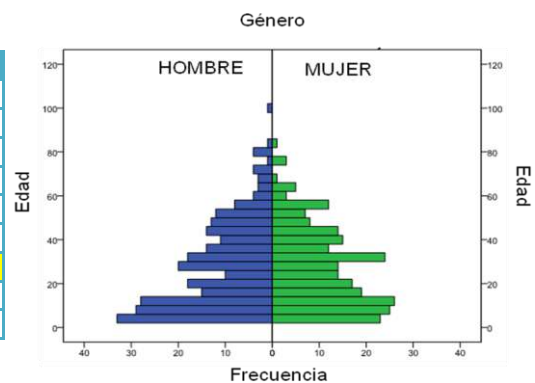

Fuente: Encuesta de Condiciones de Vida ECV- Galápagos 2009, Consejo de Gobierno de Galápagos - INEC

Si se analiza la distribución de la población de bellavista según su edad (pirámide poblacional) se observa una cintura pronunciada dentro del rango de edad de 16 a 25 años de edad (adolescencia y juventud) fenómeno que refleja las dinámicas sociales de la parroquia y la carencia de ciertos servicios e infraestructura tanto educativa (secundaria y superior) como infraestructura de salud; factores que han generado una emigración poblacional sea a otras parroquias dentro de la provincia o a su vez a otras provincias en el Ecuador continental.



La distribución por género para Bellavista es bastante pareja, teniendo que el 51% de la población de género masculino y el restante 49% femenino, el hogar promedio esta constituido entre cuatro (25%) y cinco miembros (21%).

Grupo etario	EVC 2009	2006
Infantes	10,14%	11,88%
Niños	12,06%	14,05%
Adolescentes	10,28%	11,07%
Jóvenes	27,30%	22,57%
Adultos	35,53%	35,32%
Adult. Mayores	4,68%	5,10%
Total	100%	100%

Bellavista posee población joven, caracterizando cerca del 60% a individuos menores a 29 años, donde el grupo mas grande lo comprende la franja de 18 -29 años con el 27%. La presencia de una gran población joven en Bellavista genera presión para la dotación de una serie de infraestructuras como Escuelas, Colegio, Dispensario Médico, centros infantiles (guarderías), centros de desarrollo integral entre otros.

Fuente: Encuesta de Condiciones de Vida ECV- Galápagos 2009, Consejo de Gobierno de Galápagos - INEC

Niveles de Satisfacción

En base a la Encuesta de percepción ciudadana realizada por el Consejo de Gobierno, la población de Bellavista alcanza un nivel de satisfacción del 70.4%, en relación a la parroquia, considerando este índice, información sobre los niveles de satisfacción de la comunidad como en relación a su territorio bajo parametros como: satisfacción de la parroquia como lugar para vivir, si los ciudadanos se sienten orgullosos de su parroquia, la percepción de desarrollo; entre otros.

2.2 Dinámica Social

Conteniendo en su territorio la población mas grande de todas las parroquias rurales, Bellavista posee dinámicas sociales específicas, generando espacios para el desarrollo rural, el desarrollo urbano de su parroquia y un papel clave en el desarrollo de la parroquia urbana de Puerto Ayora, la misma que es atendida por Bellavista en un sinnúmero de servicios.

2.1.1 Condiciones de vida

Acceso y disponibilidad de servicios en el hogar

Para la descripción de las condiciones de vida del presente plan, se ha tomado como referencia la Encuesta de Condiciones de Vida (ECV) generada por el Consejo de Gobierno y el INEC en Septiembre del 2010. Según lo descrito por la ECV, las viviendas en Bellavista poseen las siguientes características.



ITEM	PORCENTAJE
FUENTE DE ABASTECIMIENTO DE AGUA	
Red pública	36,64%
Carro repartidor	16,19%
Agua lluvia	47,17%
LUGAR DE ACCESO DEL ABASTECIMIENTO DE AGUA	
Dentro de la vivienda	6,68%
Fuera de la vivienda pero dentro del terreno o lote	93,32%
PRINCIPAL FUENTE DE ABASTECIMIENTO DE ENERGÍA	
Empresa Eléctrica	99,19%
FORMA DE DESECHO DE BASURA	
Servicio municipal	76,52%
La bota a la calle, quebrada o lote	0,71%
La quema	1,52%
Reciclan o entierran	19,74%
Otro	1,52%
SERVICIO HIGIÉNICO DEL QUE DISPONE LA VIVIENDA	
Inodoro y alcantarillado	0,81%
Inodoro y pozo séptico	74,90%
Inodoro y pozo ciego	16,60%
No tiene	7,69%
NÚMERO DE SERVICIOS HIGIÉNICOS DE USO EXCLUSIVO	
La vivienda "no" tiene servicios higiénicos exclusivos del hogar	4,05%
La vivienda tiene servicios higiénicos exclusivos del hogar	88,06%
UBICACIÓN DEL SERVICIO HIGIÉNICO	
Dentro de la vivienda	67,00%
Fuera de la vivienda pero en el lote o terreno	25,30%

Fuente: Encuesta de Condiciones de Vida ECV- Galápagos 2009, Consejo de Gobierno de Galápagos - INEC

El manejo de agua lluvia como fuente de abastecimiento es uno de los elementos a resaltar en la parroquia, puesto a que solo las viviendas cercanas al casco urbano de Bellavista acceden al servicios municipal de dotación de agua por tubería, el 60% de las viviendas por el contrario se abastecen de agua mediante fuentes alternativas donde predomina la recolección y almacenamiento del agua lluvia.

La ausencia de un sistema de manejo de aguas grises y negras a nivel cantonal, se refleja en la infraestructura de las viviendas en cuanto a servicios higiénicos, donde el 75% de la población ha implementado el uso de pozos septicos, los mismo que son considerados como una amenaza latente para la protección de los recursos hídricos dentro de la parroquia, adicionalmente un significativo 7,6% de los hogares declara no poseer un sistema de manejo de aguas grises y negras, lo cual a mas de significar un riezgo ambiental, constituye un riesgo social dada la proliferación de enfermedades infecto contagiosas.



2.2.2 Condición de la vivienda

Como elementos adicionales a la condición de vida de las familias en cuanto al acceso a servicios, se presenta un análisis de la condición de la vivienda, como infraestructura para la habitabilidad, donde se muestra la caracterización en la tipología física de las viviendas, predominando dentro de estos el uso de materiales como Zinc para la construcción de techos, hormigón para la edificación de las paredes y cemento para el piso.

ITEM	PORCENTAJE
MATERIALES PREDOMINANTES EN EL TECHO	
Hormigón	8,50%
Losa o cemento	7,49%
Zinc	82,59%
Teja	0,81%
MATERIALES PREDOMINANTES EN LAS PAREDES	
Hormigón, bloque o ladrillo	78,34%
Piedra de lava	0,81%
Asbesto, cemento y fibrolit	8,10%
Adobe o tapia	0,81%
Madera	11,13%
Caña	0,81%
MATERIALES PREDOMINANTES EN EL PISO	
Duela, parquet, tabloncillo, piso flotante	2,02%
Cerámica o baldosa, vinil	26,92%
Mármol o marmetón	0,81%
Cemento o ladrillo	59,72%
Tabla, tablón no tratado	8,91%
Tierra	1,62%

Fuente: Encuesta de Condiciones de Vida ECV- Galápagos 2009, Consejo de Gobierno de Galápagos - INEC

Si bien los materiales usados en la edificación de viviendas reflejarían un buen estado de habitabilidad dentro de la parroquia, la presencia de elementos como caña para la edificación de paredes, y el uso de tablon no tratado y tierra para el piso, sugiere la presencia de viviendas de escasos recursos.

Adicionalmente en los últimos años se ha considerado al casco urbano de bellavista como una zona de expansión urbana, sufriendo un fenómeno latente como lo es la inmigración de pobladores de Puerto Ayora para la edificación de nuevas viviendas y la continua lotización de tierras. Este fenómeno ha cambiado de manera radical, el desarrollo urbanístico de la parroquia, las dinámicas de movilidad y las presiones sobre los servicios básicos.



2.2.3 Educación

La caracterización de bellavista dentro del tema educativo es un reflejo a la composición de su población, concentrando la mayor presión educativa en niveles primario, secundario y educación básica, sin embargo, se observa un problema muy fuerte en los niveles de profesionalización, los mismos que para educación superior es entre 8% y 9% grupo al cual debería pertenecer el 27% de la población (jóvenes).

Nivel	Censo 2006	ECV 2009
Ninguno	1,88%	1,97%
Primario	43,50%	21,50%
Secundario	31,41%	20,91%
Educación Básica	9,10%	28,99%
Educación Media	0,90%	5,13%
Ciclo Post		
Bachillerato	1,18%	0,59%
Superior	8,20%	8,88%
Postgrado	0,14%	0,99%
Ignora	3,68%	11,0%
Total	100,00%	100,00%

Otro fenómeno que se observa es una alta población dentro de los rangos de educación secundaria y post bachillerato, comprendiendo cerca del 21%, grupo que se ve directamente afectado por la no presencia de un centro educativo de educación secundaria, factor que causa una diaria migración de adolescentes a la parroquia urbana de Puerto Ayora o a su vez hacia la parte continental.

2.2.4 Infraestructura educativa y Calidad de servicio

Bellavista posee una infraestructura escolar comprendida por dos escuelas rurales fiscales y una Unidad Educativa Privada, con un promedio de 235 estudiantes y 25 docentes, teniendo una relación de 10 estudiantes por docente, sin embargo si se realiza el análisis únicamente con escuelas fiscales, la relación aumenta a 15 estudiantes por docente. La infraestructura escolar es considerada como buena (79% según EPC), así como la satisfacción generada por la calidad de la educación (74%), sin embargo pese a estos altos puntajes obtenidos, se identificó que el 70% de las familias encuestadas declararon que sus hijos no asisten a la escuela de la parroquia, haciendo estos uso de la infraestructura escolar disponible en Puerto Ayora.



2.2.5 Seguridad

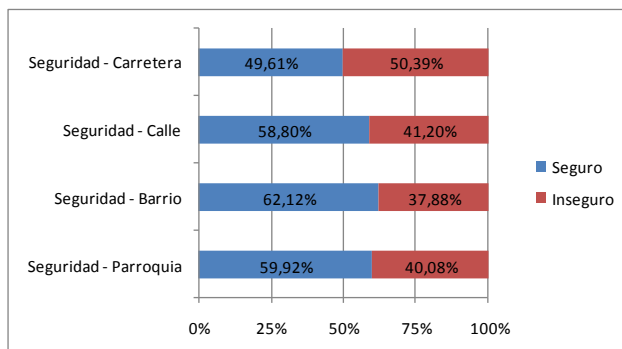

Fuente: Encuesta de percepción ciudadana 2010, Consejo de Gobierno de Galápagos.

Dentro del proceso de caracterización de la parroquia analizó la percepción en cuanto a la seguridad ciudadana dentro de los distintos espacios públicos así como en el territorio; definiendo un índice promedio de percepción de seguridad del 0,57 lo que representa un estado de “poco seguro”.

Dentro de esta misma caracterización se analizaron las posibles causas de la inseguridad y se identificó a: el exceso de velocidad de vehículos en las carreteras como uno de los parámetros más relevantes e influyentes en la percepción de seguridad, seguido por la no visibilización de control policial, falta de iluminación entre otras.

2.3 Dinámica Económica

Las dinámicas económicas en Bellavista están estrechamente ligadas a las características de su territorio, basando su economía en actividades productivas como agricultura y ganadería, las mismas que han pasado de un modelo de producción de subsistencia a la promoción y generación de productos derivados para la venta y consumo dentro del sector turístico local así como su comercialización a nivel local y nacional. Al poseer una alta densidad poblacional, contiene Bellavista una alta población en edad de trabajar (PET) del 63%, y una PEA de la misma que según el tipo de ocupación se caracteriza de la siguiente manera.

TIPO DE OCUPACIÓN	NÚMERO DE PERSONAS	PORCENTAJE
Empleado / Obrero de Gobierno	50	18,25%
Empleado / Obrero Privado	83	30,29%
Empleado / Obrero Terciario	1	0,36%
Jornalero o Peón	10	3,65%
Patrón	25	9,12%
Cuenta propia	50	18,25%
Trabajador del hogar NO remunerado	43	15,69%
Trabajador no remunerado en otro hogar	1	0,36%
Empleado(a) Doméstico(a)	11	4,01%
Total	274	100,00%

Fuente: Encuesta de Condiciones de Vida ECV - Galápagos 2009, Consejo de Gobierno de Galápagos - INEC



Las dinámicas productivas y el modelo económico implementado en la parroquia, ha generado un estado de inequidad entre la población, manteniendo brechas de cerca de 14 a 1 en la relación entre el 20% más pobre de la población y el 20% más rico, con lo cual, la relación de inequidad se resume a que el 80 % de la población sobrevive con el 20% de los recursos mientras que el 20% más rico vive con el 80% de los recursos económicos disponibles.

Tabla: Distribución de Ingreso por quintiles.

	Límite inferior	Límite superior
Quintil 1	0,00	637,00
Quintil 2	637,00	956,95
Quintil 3	956,95	1487,83
Quintil 4	1487,83	2433,25
Quintil 5	2433,25	8911,23

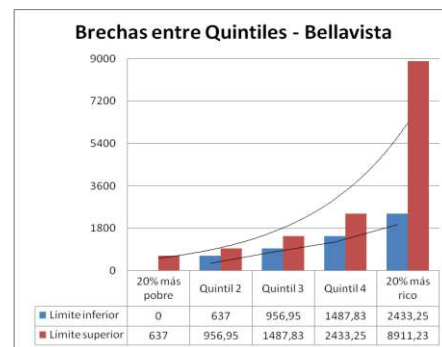

Fuente: Encuesta de Condiciones de Vida ECV- Galápagos 2009, Consejo de Gobierno de Galápagos - INEC

2.4 Dinámica Ambiental

2.4.1 Uso de Suelo y especies introducidas.

Una de las mayores afecciones ambientales dadas a través del tiempo en la parroquia es el cambio en los usos del suelo, afección que se debe a la constante evolución de las actividades humanas sobre el territorio, teniendo que en menos de 20 años, cerca del 86% del territorio que comprendía vegetación natural (1987), ha sido transformado en zonas de cultivo y áreas afectadas por especies invasoras. Las especies invasoras a más de afectar los remanentes de vegetación natural, han afectado el 50% del área agropecuaria, provocando el abandono de tierras de cultivo, el cambio de la vegetación y por ende un cambio en las relaciones ecosistémicas de las zonas húmedas de Santa Cruz.

Entre las especies animales que han comprometido el estado de suelo predominan el gando vacuno, porcino y equino, las cabras, hormigas y el pulgón; entre las especies vegetales se destacan especies altamente agresivas como la mora, guayaba y maracuya, y otras especies vegetales como el laurel, pasto elefante y la cedrela.

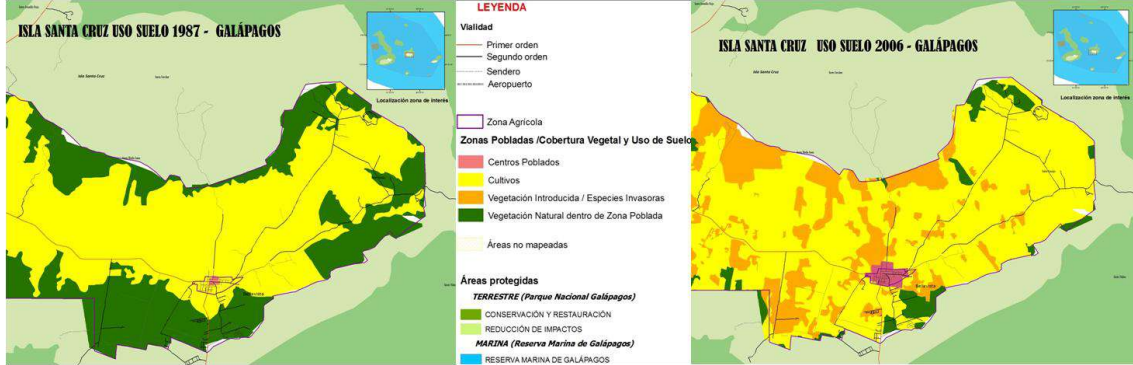



3. ANÁLISIS FODA

Análisis Interno:

Fortalezas: <ul style="list-style-type: none">• Ubicación Geográfica Estratégica• Caracterización física – Magnitud de parroquia:<ul style="list-style-type: none">• Nº habitantes• Tamaño territorio• Fuerza Laboral• Sectores productivos presentes – innovación y valor agregado en productos derivados.• Infraestructura y servicios turísticos parcialmente consolidados - Centro Gastronómico.• Autogestión y capacidad de organización• Manejo Responsable del agua de lluvia	Debilidades <ul style="list-style-type: none">• GPR sin capacidad administrativa-técnica-legal• GPR sin presupuesto• Falta de Visión a largo plazo – Acuerdos a largo plazo• Falta de planificación territorial (reactivación económica-turística y uso de suelo)• Falta de Liderazgo y trabajo coordinado• Falta de organización, participación y compromiso ciudadano• Manejo de Recursos y Servicios ambientales.• Manejo de aguas grises y negras• Deficiencia en sistema de salud: Medicina especializada, avión de emergencias médicas, ambulancia, centros de atención integral• No acceso tecnológico social y productivo
--	---

Análisis Externo

Amenazas <ul style="list-style-type: none">• Crisis Económica• Desastres Naturales• Invisibilidad de la magnitud actual de la parroquia- Instituciones locales (gobiernos)• Planificación Comercial – Modelo Económico• Problemas ambientales – Int Plagas• Fragmentación del territorio• Uso de agroquímicos no permitidos• Mediación Seguridad: delincuencia, control policial• No existencia de un despacho hospitalario para estado de emergencia• Movilidad y transporte• Modelo educativo no es congruente con modelo de desarrollo	Oportunidades <ul style="list-style-type: none">• Representatividad y participación del CGG dentro de la Parroquia• Representatividad y participación de la parroquia en el Consejo Municipal• Conformación CGG – transición institucional• Incremento de turismo• Matriz energética
--	---

Encrucijadas o Nudos Críticos.

Encrucijadas <ul style="list-style-type: none">• Marco Constitucional y legal - Gobierno Autónomo y Descentralizado• Reforma a la LOREG• Nuevo Modelo de turismo



4. ORIENTACIÓN ESTRATÉGICA

4.1. VISIÓN

Bellavista posee un Gobierno Rural modelo en el manejo administrativo y técnico responsable de su capital social, natural y económico. Su parroquia es segura y ordenada territorialmente; con un desarrollo educativo técnico, el fomento de sus servicios turísticos y la innovación de sus actividades productivas. Su comunidad es saludable y cuenta con alternativas de desarrollo integral y recreativo.

4.2. MISIÓN

El Gobierno Rural de Bellavista tendrá capacidad administrativa y técnica para trabajar de manera responsable en la planificación de su territorio, el manejo de servicios básicos, el fomento de sus sectores productivos, promoción turística, acceso tecnológico, movilidad sostenible y la implementación de un modelo de desarrollo educativo técnico, para garantizar la seguridad humana de su comunidad.

4.3 Ejes de desarrollo – Objetivos Estratégicos

- a) Fortalecimiento Institucional
- b) Seguridad alimentaria y producción
- c) Planificación de Infraestructura para el desarrollo
- d) Desarrollo del capital social



5. DESCRIPCIÓN DE OBJETIVOS, POLÍTICAS Y ESTRATEGIAS

1. Fortalecimiento Institucional

1.1. Conformación del GPR:

1.1.1. Establecer el orgánico funcional del GPR (mínimo por presupuesto) con acompañamiento interinstitucional.

1.1.2. Implementación de capacidades institucionales,

1.1.2.1. Capacidad administrativa.

1.1.2.2. Planificación y manejo ambiental.

1.1.2.3. Rol de Facilitador de innovaciones privadas y productivas.

1.1.2.4. Gestión de información e innovación

1.1.2.5. Participación Ciudadana

1.1.3. Gestión y levantamiento de recursos.

1.2. Ordenamiento del territorio, uso del suelo y planificación

1.2.1. Planificación Estratégica y Ordenamiento Territorial

1.2.2. Planificación Urbanística del espacio: movilidad, regeneración urbana y reactivación económica-turística.

1.2.3. Levantamiento de indicadores – información de situación.

1.3. Mecanismos de participación ciudadana, minga y control social

1.3.1. Implementar y reglamentar el uso de la silla vacía

1.3.2. Planificación participativa e integración comunitaria

1.3.3. Implementar mecanismo de control social: Presupuestos participativos y veedurías ciudadanas

1.4. Cooperación y fortalecimiento interinstitucional.

1.4.1. Definir y potenciar capacidad de incidencia en CGG y el GAD Cantonal Sta. Cruz

1.4.2. Definir mecanismos de Fortalecimiento del trabajo Interinstitucional

1.4.2.1. Trabajo coordinado con CGG,

1.4.2.2. Alianzas estratégicas con GAD Cantonal Sta. Cruz

1.4.2.3. Mancomunidad con GAD parroquial Santa Rosa – otras juntas y locales.



2. Seguridad alimentaria y producción

2.1. Establecer parámetros para seguridad alimentaria

- 2.1.1. Análisis de las dinámicas producción local
- 2.1.2. Potenciar la disponibilidad de alimento y producción local responsable y ambientalmente amigable.
- 2.1.3. Garantizar el acceso (físico y económico) a producción de calidad
- 2.1.4. Optimizar el uso de la producción local, fomentando la producción de derivados.

2.2. Fortalecimiento de sectores productivos y acceso tecnológico

- 2.2.1. Fomento a la producción orgánica
- 2.2.2. Gestión de concomimientos y capacidades
- 2.2.3. Inclusión de sectores productivos a cadena de valor de actividades ecoturísticas.
- 2.2.4. Potenciar el acceso a innovaciones tecnológicas

2.3. Potenciar un nuevo modelo comercial

- 2.3.1. Dinamizar la producción en la parroquia
- 2.3.2. Fortalecer el funcionamiento de centros de acopio
- 2.3.3. Potencial el centro agrícola y las asociaciones
- 2.3.4. Estrategia de mercadeo y consumo de producción local
- 2.3.5. Generar cadenas de valor dentro del mercado turístico y consumo local.

3. Planificación de Infraestructura para el desarrollo

3.1. Plan de mejora de servicios básicos

- 3.1.1. Planificación participativa, re-identificación de su territorio, integración comunitaria
- 3.1.2. Alcantarillado en Zona Urbana - Alternativas de manejo de aguas grises y negras Zona Rural
- 3.1.3. Manejo del recurso agua lluvia
- 3.1.4. Fortalecimiento del sistema de manejo de residuos.

3.2. Plan de movilidad de bellavista. (Transporte y componentes de vialidad)

- 3.2.1. Análisis de dinámicas de transporte dentro de la parroquia
- 3.2.2. Mejora de infraestructura vial y señalización (vial y turística)
- 3.2.3. Implementar un sistema de Transporte público de calidad



3.3. Plan de regeneración urbana (ornato) de los centros poblados y recintos

- 3.3.1. Identificación de atractivos (naturales, comunitarios y gastronómicos)
- 3.3.2. Impulso y dinamización de emprendimientos comunitarios.
- 3.3.3. Regeneración urbanística de centros poblados y rutas.

3.4. Eficiencia energética y telecomunicaciones.

- 3.4.1. Innovación tecnológica para el desarrollo social y productivo y telecomunicaciones
- 3.4.2. Promoción de uso de energías renovables
- 3.4.3. Seguridad en acceso a Gas doméstico

4. Desarrollo del Capital Social

4.1. Desarrollo humano y atención comunitaria –

- 4.1.1. Fomento de principios y valores de convivencia ciudadana,
- 4.1.2. Centros de atención integral y Salud Preventiva
- 4.1.3. Fortalecimiento de la familia y organizaciones campesinas
- 4.1.4. Formación de liderazgos integrales

4.2. Desarrollo propuesta del Modelo de Educativo Integral Técnica –

- 4.2.1. Fortalecimiento del sistema educativo,
- 4.2.2. Modelo de educación integral 1-2-3 nivel
- 4.2.3. Impulso a la creación de colegio técnico.

4.3. Manejo y mediación socio-ambiental: Introducción de plagas, uso de agroquímicos, deforestación, contaminación.

- 4.3.1. Educación y concienciación
- 4.3.2. Implementar buenas prácticas ambientales comunitarias
- 4.3.3. Innovación en manejo de aguas grises y negras
- 4.3.4. Uso de agroquímicos - Producción orgánica
- 4.3.5. Manejo de fincas: Deforestación, introducción de plagas
- 4.3.6. Manejo de agua, reciclaje y contaminación



6. **DIAGRAMA DE PLANIFICACIÓN ESTRATÉGICA.**

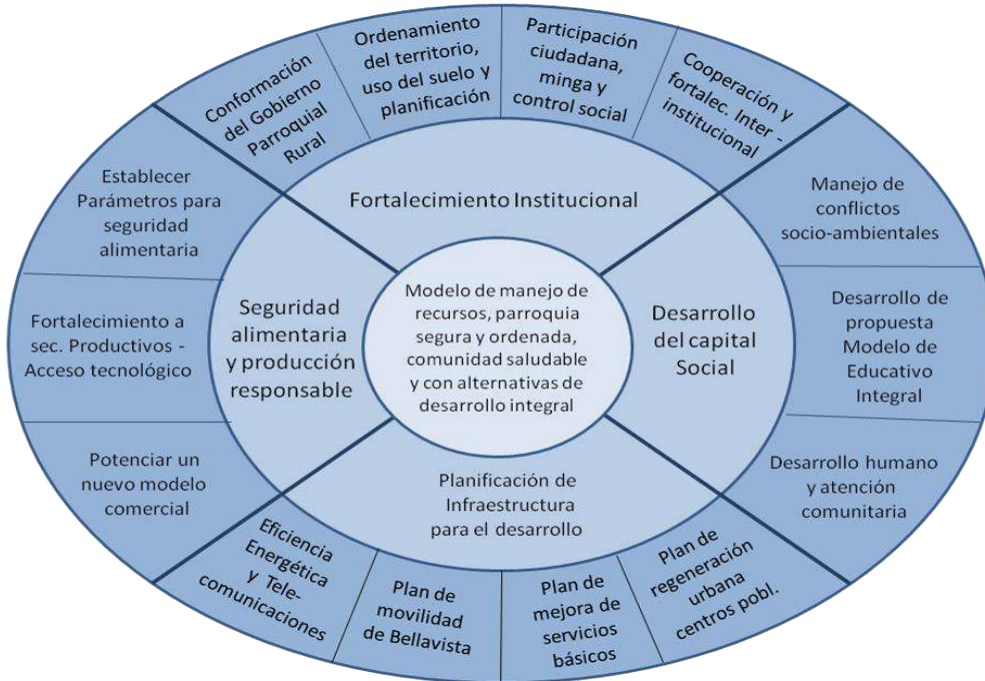



7. MATRIZ DE OBJETIVOS DE PLANIFICACIÓN

MATRIZ DE OBJETIVOS DE LA PARROQUIA BELLAVISTA

MATRIZ DE OBJETIVOS DE PLANIFICACIÓN GOBIERNO DESCENTRALIZADO PARROQUIAL RURAL DE BELLAVISTA - SANTA CRUZ			
Visión	Objetivo estratégico	Componente	Proyectos
Bellavista posee un Gobierno Rural modelo en el manejo administrativo y técnico responsable de su capital social, natural y económico. Su parroquia es segura y ordenada territorialmente; con un desarrollo educativo técnico, el fomento de sus servicios turísticos y la innovación de sus actividades productivas. Su comunidad es saludable y cuenta con alternativas de desarrollo integral y recreativo.	1. Fortalecimiento Institucional	1.1 Conformación del Gobierno Parroquial Rural de Bellavista	1.1.1 Establecer el orgánico funcional y organigrama y reglamento interno del GAD parroquial rural
			1.1.2 Implementación de capacidades institucionales.
		1.2 Ordenamiento del territorio, uso del suelo y planificación	1.2.1 Planificación Estratégica y Ordenamiento Territorial
			1.2.2 Planificación Urbanística del espacio: movilidad, regeneración urbana y reactivación económica-turística.
			1.2.3 Gestión de Información Territorial
	1.3 Mecanismos de participación ciudadana, minga y control social	1.3.1 Implementar y reglamentar el uso de la silla vacía	
		1.3.2 Planificación participativa e integración comunitaria	
	1.4 Cooperación y fortalecimiento interinstitucional.	1.3.3 Implementar mecanismo de control social: Presupuestos participativos y veedurías ciudadanas	
		1.4.1 Definir y potenciar capacidad de incidencia en CGG y Consejo Municipal	
	2. Seguridad alimentaria y producción	2.1 Establecer parámetros para seguridad alimentaria	1.4.2 Definir mecanismos de Fortalecimiento del trabajo Interinstitucional
			2.1.1 Análisis de las dinámicas producción local
			2.1.2 Potenciar la disponibilidad de alimento y producción local responsable y ambientalmente amigable.
			2.1.3 Garantizar el acceso (físico y económico) a producción de calidad
		2.2 Fortalecimiento de sectores productivos y acceso tecnológico	2.1.4 Optimizar el uso de la producción local, fomentando la producción de derivados.
			2.2.1 Fomento a la producción orgánica
			2.2.2 Gestión de concomimientos y capacidades
			2.2.3 Inclusión de sectores productivos a cadena de valor de actividades eco-turísticas.
		2.3 Potenciar un nuevo modelo comercial agropecuario	2.2.4 Potenciar el acceso a innovaciones tecnológicas
			2.3.1 Dinamizar la producción en la parroquia
			2.3.2 Fortalecer el funcionamiento de centros de acopio de INSUMOS agropecuarios
2.3.3 Potenciar el centro agrícola y las asociaciones			
2.3.4 Estrategia de mercadeo y consumo de producción local			
2.3.5 Generar cadenas de valor dentro del mercado turístico y consumo local.			



3. Planificación de Infraestructura para el desarrollo	3.1 Plan de mejora de servicios básicos	3.1.1 Planificación participativa de innovación en infraestructura
		3.1.2 Alcantarillado en Zona Urbana - Alternativas de manejo de aguas grises y negras Zona Rural
		3.1.3 Programa de buen Manejo del recurso agua lluvia
		3.1.4 Fortalecimiento del sistema de manejo de residuos.
	3.2 Plan de movilidad de Bellavista. (Transporte y componentes de vialidad)	3.2.1 Estudio de dinámicas de transporte dentro de la parroquia
		3.2.2 Mejora de infraestructura vial y señalización (vial y turística)
		3.2.3 Implementar un sistema de Transporte público de calidad
	3.3 Plan de regeneración urbana (ornato) de los centros poblados y recintos	3.3.1 Identificación de atractivos (naturales, comunitarios, deportivos y gastronómicos)
		3.3.2 Impulso y dinamización de emprendimientos comunitarios.
		3.3.3 Regeneración urbanística de centros poblados y rutas.
	3.4 Eficiencia energética y telecomunicaciones.	3.4.1 Innovación tecnológica para el desarrollo social y productivo y telecomunicaciones
		3.4.2 Promoción de uso de energías renovables
3.4.3 Seguridad en acceso a Gas doméstico		
4. Desarrollo del Capital Social	4.1 Desarrollo humano y atención comunitaria	4.1.1 Fomento de principios y valores de convivencia ciudadana,
		4.1.2 Implementación de Centros de atención integral y Salud Preventiva
		4.1.3 Fortalecimiento de la familia y organizaciones RURAL
		4.1.4 Formación de liderazgos integrales
	4.2 Desarrollo propuesta del Modelo de Educativo Integral Técnica	4.2.1 Fortalecimiento del sistema educativo actual
		4.2.2 Definición de Modelo de educación integral (1-2-3 nivel)
		4.2.3 Impulso a la construcción de colegio técnico.
	4.3 Manejo y mediación socio-ambiental	4.3.1 Programa de Educación AMBIENTAL y concienciación
		4.3.2 Implementar buenas prácticas ambientales comunitarias
		4.3.3 Innovación en manejo de aguas grises y negras
		4.3.4 Fomento al uso agroquímicos verdes - Producción orgánica
		4.3.5 Programa de Manejo Integral de fincas
4.3.6 Plan de Manejo de agua LLUVIA, reciclaje y reducción de contaminación		



8. MATRIZ DE PRIORIZACIÓN DE OBJETIVOS

PRIORIZACIÓN DE PROYECTOS GOBIERNO AUTÓNOMO DESCENTRALIZADO PARROQUIAL RURAL DE BELLAVISTA - SANTA CRUZ			
Visión	Objetivo estratégico	Componente	Proyectos
Bellavista posee un Gobierno Rural modelo en el manejo administrativo y técnico responsable de su capital social, natural y económico. Su parroquia es segura y ordenada territorialmente; con un desarrollo educativo técnico, el fomento de sus servicios turísticos y la innovación de sus actividades productivas. Su comunidad es saludable y cuenta con alternativas de desarrollo integral y recreativo.	Fortalecimiento Institucional	Conformación del Gobierno Parroquial Rural de Bellavista	Establecer el orgánico funcional y organigrama y reglamento interno del GAD parroquial rural
		Ordenamiento del territorio, uso del suelo y planificación	Planificación Estratégica y Ordenamiento Territorial
			Planificación Urbanística del espacio: movilidad, regeneración urbana y reactivación económica-turística.
	Cooperación y fortalecimiento interinstitucional.	Definir mecanismos de Fortalecimiento del trabajo Interinstitucional	
	Seguridad alimentaria y producción	Fortalecimiento de sectores productivos y acceso tecnológico	Inclusión de sectores productivos a cadena de valor de actividades eco-turísticas.
		Potenciar un nuevo modelo comercial agropecuario	Fortalecer el funcionamiento de centros de acopio de INSUMOS agropecuarios Estrategia de mercadeo y consumo de producción local
	Planificación de Infraestructura para el desarrollo	Plan de mejora de servicios básicos	Alcantarillado en Zona Urbana - Alternativas de manejo de aguas grises y negras Zona Rural
		Plan de movilidad de Bellavista. (Transporte y componentes de vialidad)	Implementar un sistema de Transporte público de calidad
		Plan de regeneración urbana (ornato) de los centros poblados y recintos	Regeneración urbanística de centros poblados y rutas. Identificación de atractivos (naturales, comunitarios y gastronómicos)
	Desarrollo del Capital Social	Desarrollo humano y atención comunitaria	Implementación de Centros de atención integral y Salud Preventiva
		Fortalecimiento del sistema educativo actual	Definición de Modelo de educación integral (1-2-3 nivel)
		Manejo y mediación socio-ambiental	Fomento al uso agroquímicos verdes - Producción orgánica
	Innovación en manejo de aguas grises y negras		



9. MESA TEMÁTICA DE APOYO INSTITUCIONAL (PLANIFICACIÓN)

MATRIZ MESA TEMÁTICA GAD RURAL DE BELLAVISTA. Actividades propuestas por actores institucionales						
INSTITUCIÓN	Objetivo/Programa/Actividad	AÑO DE EJECUCIÓN	Plan / Proyecto (etapas - Permanente)	LOGRO ESPECÍFICO	Objetivo/Programa Planificación Junta	PRESUPUESTO
MUNICIPIO GESTIÓN AMBIENTAL	Estudio y diseño de agua y alcantarillado para zona urbana de Bellavista (Diseño definitivo)	2011	Etapas	Tener el estudio	3.1.2	NO ESPECIFICADO
	Fortalecer el sistema de manejo de Desechos Sólidos (2)	2011	Permanente	Implementación permanente	3.1.4	NO ESPECIFICADO
	Fortalecer el manejo de recursos hídricos cercanos a la población (pozo profundo)	2011	Permanente	Implementar Ordenanza	3.1.3	NO ESPECIFICADO
	Implementación de Cisternas y manejo de agua lluvia en centros educativos	2011	Etapas	Ejecutar construcción	3.1.3	NO ESPECIFICADO
	Estudio de agua lluvia a nivel hogar		Piloto	Estudio	3.1.3	NO ESPECIFICADO
	Ampliación el cementerio de bellavista(Cementerio Cantonal)	2011	Etapas	Adquisición del terreno y cerramiento.	3.3.3	NO ESPECIFICADO
MUNICIPIO Desarrollo Sostenible	Agricultura Orgánica	2011	Apoyo	Asesoramiento y asistencia de fincas (Producción agrícola orgánica en fincas)	2.2.1	NO ESPECIFICADO
	Producción y comercialización de derivados agrícolas	2012	Asesoramiento	Etapas	2.1.4	NO ESPECIFICADO
	Inventario de sitios con potencial turístico y normalización para fomentar el ecoturismo	2011	Asesoramiento	Etapas	2.2.3	NO ESPECIFICADO
	Diseño e implementación de circuitos turísticos	2011	Diseño y ejecución	Etapas	2.2.3	NO ESPECIFICADO
	Fomento de producción local con valor agregado	2012	Apoyo	Asesoramiento	2.3.5	NO ESPECIFICADO
	Creación y fomento de buenas prácticas ambientales en servicios turísticos	2011	Apoyo	Acompañamiento y comunicación	2.1.2	NO ESPECIFICADO
	Inventario de sitios existentes y potencial turístico, implementación de estándares para fomentar el ecoturismo en los sitios mencionados.	2011	Estudio y Asesoramiento	Socialización	2.2.3	NO ESPECIFICADO
	Señalética turística	2011-2012	Diseño y ejecución	En etapas	2.2.3	NO ESPECIFICADO
	Definición de estándares de productos agro eco turísticos	2011-2012	Apoyo y normativas	Asesoramiento e implantación de parámetros para estas actividades agro-ecoturísticas..	2.2.3	NO ESPECIFICADO
MUNICIPIO Movilidad	Direccionalidad vial en áreas pobladas de Bellavista	2011	Diseño (estudio)	Socializar la propuesta	3.2.2	NO ESPECIFICADO
	Carretera variante Santa Rosa-Bellavista	2011-2012	Estudios	Socializar propuesta	3.3.3 - 3.2.2	NO ESPECIFICADO
	Senderos peatonales de turistas	2011-2012	Diseño	Socializar propuesta	3.3.3 - 3.2.2	NO ESPECIFICADO
	Ciclo rutas Bellavista	2011	Diseño	Socializar propuesta	3.3.3 - 3.2.2	NO ESPECIFICADO
	Ciclo ruta Puerto Ayora-Bellavista	2011	Factibilidad	Ejecución en etapas	3.3.3 - 3.2.2	NO ESPECIFICADO



MIDUVI	ESTUDIOS DEL SISTEMA DE ALCATARRILLADO Y AGUA POTABLE PARA BELLAVISTA	2011	Proyecto	PRESUPUESTO PARA CONSULTORIAS - INFORME FAVORABLE DE FACTIBILIDAD DEL PROYECTO PARA APROBACION DEL PROYECTOS AL BEDE (CUIDADO DE CUENCAS NATURALES DE AGUA Y MEJORAMIENTO DE LA CALIDAD DE VIDA DE LA PARROQUIA)	3.1.2	NO ESPECIFICADO
	PROGRAMA DE BUEN MANEJO DEL RECURSO AGUA BELLAVISTA	2011	Programa	APROVECHAR LOS RECURSOS NATURALES DEL MEDIO A CORTO Y MEDIANO PLAZO	3.1.3	EN BASE A LA DEMANDA LEVANTADA EN SITIO (1500 USD POR VIVIENDA)
FUNDACIÓN CHARLES DARWIN	Programa de Educación y Concienciación – Bellavista	2011	Programa	Asistencia Técnica en los ejes de sostenibilidad para buenas prácticas ambientales en la comunidad de Bellavista	4.2.1	NO ESPECIFICADO
	Implementar buenas prácticas comunitarias – Bellavista	2011	Programa		4.1	NO ESPECIFICADO
	Planificación Estratégica y Ordenamiento Territorial – Bellavista	2011	Proyecto	Compartir Información existente y Asistencia Técnica de expertos - Bellavista	1.2	NO ESPECIFICADO
	Programa de Manejo Integral de Fincas – Bellavista	2011	Programa	Compartir Información existente y Asistencia Técnica de expertos - Bellavista	4.3.5	NO ESPECIFICADO
	Planificación Participativa de innovación en infraestructura – Bellavista	2011	Proyecto	Asesoría y Asistencia Técnica	3.3	NO ESPECIFICADO
	Estudio de dinámica de transporte dentro de la parroquia- Bellavista	2011	Diseño	Realización de estudio	3.2.1	NO ESPECIFICADO
	Identificar atractivos naturales – Bellavista	2011	Proyecto	Compartir Información existente y Asistencia Técnica de expertos - Bellavista	3.3.1	NO ESPECIFICADO
	Gestión de conocimientos y capacidades – Bellavista	2011	Piloto	Coordinación; capacitación, programa de becarios-voluntarios, etc.	4.1	NO ESPECIFICADO



MINTUR GALÁPAGOS	Creación de un Manual de Rutas y Circuitos Ecoturísticos a nivel provincial (rutas ciclísticas, agroturismo, aviturismo, etc)	2011	Proyecto	Número de Manuales: 1 manual de rutas ecoturísticas para la provincia (zonas rurales y urbanas)	3.3.1	NO ESPECIFICADO
	Implementación de una ruta ecoturística en una de las 4 islas pobladas.	2011	Proyecto	Número de Rutas implementadas: 1 ruta	3.3.1	NO ESPECIFICADO
	Continuidad al Piloto de Calidad Turística Galápagos	2011	Piloto	Número de empresas beneficiadas 50 empresas turísticas comprometidas a consumir productos locales.	3.3.1	NO ESPECIFICADO
	Asesoramiento técnico y acompañamiento a empresarios potenciales en Proyectos Turísticos Productivos, conforme al programa de "Negocios Turísticos Productivos" de MINTUR matriz (consecución de Créditos)	2011	Permanente	Número de créditos : 8 créditos en Santa Cruz 5 créditos en Isabela 5 créditos San Cristóbal 3 créditos en Floreana	3.3.1	NO ESPECIFICADO
	Estudio de una Arquitectura Bioclimática (zonas rurales y urbanas) para ser considerada en la nueva infraestructura ecoturística para Galápagos o en re-adeecuaciones a las infraestructuras turísticas existentes.	2011	Diseño	Lograr paisajes armónicos para evitar la degradación física y visual de nuestro entorno natural, causada por el desarrollo turístico (desordenado, continentalizado, otros)	3.3.1 - 3.3.3	NO ESPECIFICADO
	Mejoramiento de fachadas en conformidad de los recursos culturales de la localidad en los ingresos a los centros poblados.	2011	Proyecto	Paisajes armónicos: Medidas para evitar la degradación física y visual del entorno causada por el desarrollo turístico. Número de municipios beneficiados 3 Municipio (Santa Cruz, San Cristóbal, Isabela)	3.3.1 - 3.3.3	NO ESPECIFICADO
	Campaña de sensibilización al turista y visitante sobre el destino especial Galápagos.	2011	Piloto	Desarrollo de una Campaña de sensibilización al turista y visitante sobre el destino especial Galápagos.	3.3.1	NO ESPECIFICADO
	Implementación y Seguimiento a la campaña ESCNNA	2011	Apoyo	Continuidad a la Implementación de acciones (talleres, teatro, spots, etc) de la campaña ESCNNA conforme la realidad de las islas.	3.3.1	NO ESPECIFICADO
	Promoción del Piloto de Calidad Turística	2011	Piloto	Destinos turísticos eco-eficientes y saludables: Optimización del uso de los recursos naturales y minimización de la contaminación del ambiente por el sector turístico	3.3.1	NO ESPECIFICADO
	Capacitación en programación neurolingüística.	2011	Permanente	Número de beneficiarios: 400 empresarios turísticos	4.1	NO ESPECIFICADO
	Capacitación a la Planta Turística en temas de sensibilización y facilitación de servicios en su infraestructura a los visitantes diferentemente hábiles.	2011	Permanente	Número de beneficiados: 200 empresarios	4.1	NO ESPECIFICADO



MINISTERIO DE CULTURA	Compilación de memoria histórica y registro de objetos patrimoniales	2011	Permanente	Fomentar identidad galapagueña	4.1	NO ESPECIFICADO
	Montaje de una exposición permanente sobre cultura y población en Galápagos	2011	Visión permanente	Apoyo interinstitucional cultural	4.2.1	NO ESPECIFICADO
	Eventos culturales de capacitación para incorporar ciudadanos de las parroquias	2011	Permanente	Fomentar apoyo de la comunidad	4.2.1	NO ESPECIFICADO
	Ciclo de cine itinerante periódicamente en parroquias	2011	Permanente	Gestión cultural	4.1	NO ESPECIFICADO
	Asesoría a instituciones para forjar la cultura adoptada a las condiciones de Galápagos	2011	Permanente	Difusión Cultural	4.1	NO ESPECIFICADO

** No se pudo especificar valores de presupuesto por no tener detalles de POAS institucionales construidos a la fecha*



10. PLAN OPERATIVO ANUAL



PLAN OPERATIVO ANUAL

GOBIERNO AUTÓNOMO DESCENTRALIZADO PARROQUIAL RURAL DE BELLAVISTA. SANTA CRUZ

N O	PROYECTO/ACTIVIDAD	COMPON.	CRONOGRAMA ANUAL												RESPONSABLE	RECURSOS			
			ENE	FEB	MAR	ABR	MAY	JUN	JUL	AGO	SEP	OCT	NOV	DIC		FINANCIEROS	TÉCNICOS		
1	Construcción de la guardería Fase 2 (Adultos mayores y discapacitados)	4.1.2			X	X										GAD RURAL BELLAVISTA	\$ 20.000,00	GAD RURAL BELLAVISTA	
2	Construcción de cancha de usos múltiple barrio El Bosque	3.3.1						X	X	X						GAD CANTONAL SANTA CRUZ	\$ 36.381,93	GAD CANTONAL SANTA CRUZ	
3	Construcción tanque cisterna Guayabillos	3.1.3 - 4.3.6						X								GAD CANTONAL SANTA CRUZ	\$ 3.569,01	GAD CANTONAL SANTA CRUZ	
4	Construcción de cubierta Parque Central de Bellavista	3.3.3					X	X								GAD CANTONAL SANTA CRUZ	\$7.532,27	GAD CANTONAL SANTA CRUZ	
5	Construcción de sitios de recreación infantil de la Parroquia	3.3.1						X	X	X	X	X	X	X	X	GAD RURAL BELLAVISTA	\$20.000,00	GAD RURAL BELLAVISTA	
6	Construcción de garaje para protección del bus de la parroquia	3.3.3 - 3.2.3				X										GAD RURAL BELLAVISTA	\$ 5.000,00	GAD RURAL BELLAVISTA	
7	Construcción del Parque Central San Antonio (Fase 2)	3.3.3					X	X	X	X	X					GAD RURAL BELLAVISTA	\$ 30.000,00	GAD RURAL BELLAVISTA	
8	Compra de vehículo para el GAD rural de Bellavista	1.1.2											X	X		GAD RURAL BELLAVISTA	\$ 40.000,00	GAD RURAL BELLAVISTA	
9	Asistencia técnica para sectores productivos	2			X	X	X	X	X	X	X	X	X	X	X	GAD RURAL BELLAVISTA	\$ 3.000,00	GAD RURAL BELLAVISTA	
10	Estudios proyectos viales rurales 9,0 km - Bellavista-Camote-Cascajo	3.2.2				X	X	X	X	X	X	X				CGREG	\$23.400,00	CGREG	
11	Mantenimiento y rehabilitación de vías rurales 7,55 km - Bellavista-Cascajo	3.2.2				X	X	X	X	X	X	X				CGREG	\$768.050,00	CGREG	
13	Implementación de luminarias híbridas en zonas altas. (Proyecto PAI)	3.4.2						X	X	X	X	X	X	X		CGREG	No especificado	CGREG	
14	Diseño de proyectopecuarios	2				X	X	X	X							MAGAP, CGREG	No especificado	MAGAP	
15	Cursos de capacitación de Agricultura Orgánica	2.1.2				X	X									CGREG	No especificado	CGREG	
TOTAL																		\$ 956.933,21	



PLAN PLURIANUAL

GOBIERNO AUTÓNOMO DESCENTRALIZADO PARROQUIAL RURAL DE TOMÁS DE BERLANGA. ISABELA

OBJETIVO ESTRATÉGICO	COMPONENTE	PROYECTO	PERIODO DE ADMINISTRACIÓN			
			2011	2012	2013	2014
1. Fortalecimiento Institucional	1.1 Conformación del Gobierno Parroquial Rural de Bellavista	1.1.1 Establecer el orgánico funcional y organigrama y reglamento interno del GAD parroquial rural	X			
		1.1.2 Implementación de capacidades institucionales.		X		
	1.2 Ordenamiento del territorio, uso del suelo y planificación	1.2.1 Planificación Estratégica y Ordenamiento Territorial	X			
		1.2.2 Planificación Urbanística del espacio: movilidad, regeneración urbana y reactivación económica-turística.	X			
		1.2.3 Gestión de Información Territorial				X
	1.3 Mecanismos de participación ciudadana, minga y control social	1.3.1 Implementar y reglamentar el uso de la silla vacía			X	
		1.3.2 Planificación participativa e integración comunitaria	X			
		1.3.3 Implementar mecanismo de control social: Presupuestos participativos y veedurías ciudadanas				X
	1.4 Cooperación y fortalecimiento interinstitucional.	1.4.1 Definir y potenciar capacidad de incidencia en CGG y Consejo Municipal		X		
		1.4.2 Definir mecanismos de Fortalecimiento del trabajo Interinstitucional	X			
2. Seguridad alimentaria y producción	2.1 Establecer parámetros para seguridad alimentaria	2.1.1 Análisis de las dinámicas producción local		X		
		2.1.2 Potenciar la disponibilidad de alimento y producción local responsable y ambientalmente amigable.			X	
		2.1.3 Garantizar el acceso (físico y económico) a producción de calidad		X		
		2.1.4 Optimizar el uso de la producción local, fomentando la producción de derivados.				X
	2.2 Fortalecimiento de sectores productivos y acceso tecnológico	2.2.1 Fomento a la producción orgánica		X		
		2.2.2 Gestión de concomimientos y capacidades			X	
		2.2.3 Inclusión de sectores productivos a cadena de valor de actividades eco-turísticas.	X			
		2.2.4 Potenciar el acceso a innovaciones tecnológicas				X
	2.3 Potenciar un nuevo modelo comercial agropecuario	2.3.1 Dinamizar la producción en la parroquia		X		
		2.3.2 Fortalecer el funcionamiento de centros de acopio de INSUMOS agropecuarios	X			
		2.3.3 Potenciar el centro agrícola y las asociaciones			X	
2.3.4 Estrategia de mercadeo y consumo de producción local		X				
2.3.5 Generar cadenas de valor dentro del mercado turístico y consumo local.			X			



3. Planificación de Infraestructura para el desarrollo	3.1 Plan de mejora de servicios básicos	3.1.1 Planificación participativa de innovación en infraestructura		X			
		3.1.2 Alcantarillado en Zona Urbana - Alternativas de manejo de aguas grises y negras Zona Rural	X				
		3.1.3 Programa de buen Manejo del recurso agua lluvia		X			
		3.1.4 Fortalecimiento del sistema de manejo de residuos.		X			
	3.2 Plan de movilidad de Bellavista. (Transporte y componentes de vialidad)	3.2.1 Estudio de dinámicas de transporte dentro de la parroquia				X	
		3.2.2 Mejora de infraestructura vial y señalización (vial y turística)					X
		3.2.3 Implementar un sistema de Transporte público de calidad	X				
	3.3 Plan de regeneración urbana (ornato) de los centros poblados y recintos	3.3.1 Identificación de atractivos (naturales, comunitarios, deportivos y gastronómicos)	X				
		3.3.2 Impulso y dinamización de emprendimientos comunitarios.				X	
		3.3.3 Regeneración urbanística de centros poblados y rutas.	X				
	3.4 Eficiencia energética y telecomunicaciones.	3.4.1 Innovación tecnológica para el desarrollo social y productivo y telecomunicaciones					X
		3.4.2 Promoción de uso de energías renovables					X
		3.4.3 Seguridad en acceso a Gas doméstico		X			
4. Desarrollo del Capital Social	4.1 Desarrollo humano y atención comunitaria	4.1.1 Fomento de principios y valores de convivencia ciudadana,				X	
		4.1.2 Implementación de Centros de atención integral y Salud Preventiva	X				
		4.1.3 Fortalecimiento de la familia y organizaciones RURAL				X	
		4.1.4 Formación de liderazgos integrales				X	
	4.2 Desarrollo propuesta del Modelo de Educativo Integral Técnica	4.2.1 Fortalecimiento del sistema educativo actual		X			
		4.2.2 Definición de Modelo de educación integral (1-2-3 nivel)	X				
		4.2.3 Impulso a la construcción de colegio técnico.					X
	4.3 Manejo y mediación socio-ambiental	4.3.1 Programa de Educación AMBIENTAL y concienciación					X
		4.3.2 Implementar buenas prácticas ambientales comunitarias					X
		4.3.3 Innovación en manejo de aguas grises y negras	X				
		4.3.4 Fomento al uso agroquímicos verdes - Producción orgánica	X				
		4.3.5 Programa de Manejo Integral de fincas		X			
4.3.6 Plan de Manejo de agua LLUVIA, reciclaje y reducción de contaminación		X					