



Plan Estratégico Participativo
Gobierno Rural Autónomo de Santa Rosa



ANTECEDENTES HISTÓRICOS

Los primeros fundadores que arribaron a la isla Santa Cruz, fue una pequeña colonia de noruegos que llegó por el año de 1927, quienes tenían miras de montar una enlatadora de pescado, que fue instalada en el sector de las ninfas de Puerto Ayora, pero en vista de que no iban a tener éxito por falta de flota pesquera, en ese mismo año abandonaron el mencionado proyecto y se trasladaron hacia la parte alta de la isla.

Para 1973, el Presidente de la República Gral. Guillermo Rodríguez Lara, decretó la creación de la Provincia de Galápagos y por ende el nacimiento de la Junta Parroquial de Bellavista. Tal como está tipificado en el Decreto Supremo 164 y fue publicado en el Registro Oficial 256, el 28 de Febrero de 1973:



*Art. 4.-El Cantón Santa Cruz, con su Cabecera Cantonal Puerto Ayora, tendrá como parroquias la población de Bella Vista, con sus recintos: El Occidente, El Carmen, **Santa Rosa**, El Camote y Salasaca y la parroquia Isabela con su cabecera Puerto Villamil, y los recintos: Tomas de Berlanga (Santo Tomas), Las Merceditas, San Antonio de los Tintos, Cerro Azul y Alemania. Estarán bajo la jurisdicción de este Cantón las Islas Santiago, Marchena, Pinta, Pinzón, Rábida, Baltra, Fernandina, Teodoro Wolf y Charles Darwin con sus Islotes cercanos.*

Cómo fue Santa rosa parroquia sola, desde cuando

Art. 11.- En cada Parroquia habrá una Junta Parroquial, Integrada por tres Vocales Principales y tres Suplentes, designados por el respectivo Concejo de la Jurisdicción Cantonal a la que pertenezca la Parroquia.

A esto se suma la promulgación de la Ley Orgánica de las Juntas Parroquiales Rurales Nro. 2000-29 que fue publicada en el año 2000, en la que está tipificado, en el Art. 3. – Personería Jurídica.-, que “La junta parroquial rural será persona jurídica de derecho público, con atribuciones y limitaciones establecidas en la Constitución y demás leyes vigentes, con autonomía administrativa, económica y financiera para el cumplimiento de sus objetivos.”. El Reglamento a la Ley Orgánica de las Juntas Parroquiales Rurales, cuyo Decreto Ejecutivo es el N°. 1894. RO / 421 de 27 de Septiembre del 2001, brinda los lineamientos claros y precisos para la correcta aplicación de la Ley antes mencionada.

El Código Orgánico de Organización Territorial, Autonomía y Descentralización, publicado el 19 de Octubre del 2010, en el Artículo 63.-, también hace hincapié en la autonomía que poseen las Juntas Parroquiales: “Naturaleza jurídica.- Los gobiernos autónomos descentralizados parroquiales rurales son personas jurídicas de derecho público, con autonomía política, administrativa y financiera. Estarán integrados por los órganos previstos en este Código para el ejercicio de las competencias que les corresponden.”; en el mismo artículo indica dónde deben estar ubicada la sede: “La sede del gobierno autónomo descentralizado parroquial rural será la cabecera parroquial prevista en la ordenanza cantonal de creación de la parroquia rural.”



CONFORMACIÓN DEL GOBIERNO AUTÓNOMO DESCENTRALIZADO PARROQUIAL RURAL DE EL PROGRESO

NOMBRE	DIGNIDAD	Comisión a la que pertenece
Ángel Arias	Presidente	
Laura Herrera	Vicepresidente	Comisión de OOPP
Jaime Altamirano	Primer Vocal	Comisión de mesa
Carmen Vásquez	Segundo Vocal	Participación Ciudadana
Adela Amay	Tercer Vocal	Planificación y presupuesto

1. ESTADO DE SITUACIÓN ACTUAL

PROCESO DE RECOPIACIÓN DE INFORMACIÓN EN DIGITAL

División Política

- Recinto El Carmen
- Recinto Salasaca
- Isla de Baltra

2. INDICADORES

2.1 Dinámicas Poblacionales

Santa Rosa está compuesta por una población de 461 individuos, lo que corresponde cerca del 2% de la población total provincial, sin embargo su territorio constituye uno de los más importantes a nivel provincial para las actividades agro productivas.



2.1.1 Distribución poblacional. Pirámide poblacional de Santa Rosa.

Santa Rosa

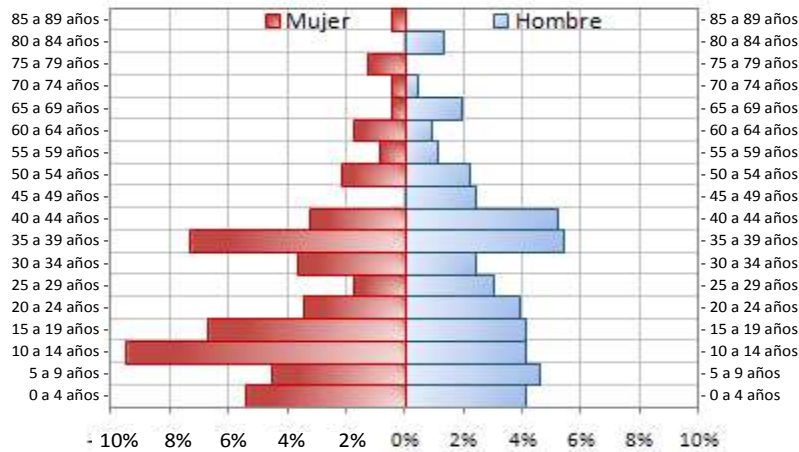

PARROQUIA	HABITANTES	PORCENTAJE
Puerto Baquerizo Moreno	5817	27,61%
El Progreso	487	2,31%
Santa María (Floreana)	101	0,48%
Puerto Villamil	1892	8,98%
Tomás de Berlanga	140	0,66%
Puerto Ayora	10288	48,83%
Bellavista	1881	8,93%
Santa Rosa (Incluye Baltra)	461	2,19%
TOTAL POBLACIÓN	21067	100,00%

Fuente: Encuesta de Condiciones de Vida ECV- Galápagos 2009, Consejo de Gobierno de Galápagos – INEC

Parroquia	Hogares	Porcentajes
El Progreso	132	15,60%
Isla Santa María (Floreana)	30	3,55%
Tomas de Berlanga	51	6,03%
Bellavista	494	58,44%
Santa Rosa (Baltra)	139	16,39%
TOTAL	846	100,00%

Fuente: Encuesta de Condiciones de Vida ECV- Galápagos 2009, Consejo de Gobierno de Galápagos – INEC



Al analizar la estructura de la población de Santa Rosa es notable la poca variación que se genera entre la población de 10 a 25 años, la misma que no presenta el anillo interno provocado por la emigración, un fenómeno contrario al comportamiento poblacional provincial; permitiendo sugerir que esta parroquia no sufre un cambio en su población debido a la salida de su población en etapa adolescente, por el contrario, sigue la poca presencia de jóvenes y su permanencia de los mismo en la parroquia. Otro fenómeno que se observa es la no presencia de infantes y niños dentro de las proporciones observadas a nivel provincial, lo cual representa a una sociedad que posee un crecimiento natural bajo. Por otro lado se observa una gran población adulta masculina que se convierte en el motor productivo de la parroquia.

2.1.2 Niveles de Satisfacción

A través de la Encuesta de Percepción Ciudadana realizada por el Consejo de Gobierno en Marzo del 2010, la población de Santa Rosa alcanza un nivel de satisfacción del 73% en relación a la parroquia, considerando este índice, información sobre los niveles de satisfacción de la comunidad como en relación a su territorio bajo parámetros como: satisfacción de la parroquia como lugar para vivir, si los ciudadanos se sienten orgullosos de su parroquia, la percepción de desarrollo, estado actual de la parroquia y consideración del buen rumbo de la parroquia.

Niveles de aceptación	
Pregunta	% de aceptación
Estado Actual de la parroquia	77,14%
Se siente parte de la parroquia	91,42%
Satisfacción de la parroquia para vivir	68,57%
Buen camino de la parroquia	60%
Se siente orgulloso de la parroquia	68,57%
Promedio de satisfacción	73%

Fuente: Encuesta de percepción ciudadana 2010, Consejo de Gobierno de Galápagos



2.2 Dinámica Social

2.2.1 Condiciones de vida

Acceso y disponibilidad de servicios en el hogar

ITEM	NÚMERO DE VIVIENDAS	PORCENTAJE
Principal Fuente de Abastecimiento de Agua		
Carro repartidor	6	4,35%
Agua lluvia	132	95,65%
Lugar de acceso del abastecimiento de agua		
Dentro de la vivienda	8	5,80%
Fuera de la vivienda pero dentro del terreno o lote	130	94,20%
Principal fuente de abastecimiento de energía		
Empresa Eléctrica	136	98,55%
Vela, candil, mechero, gas	2	1,45%
Forma de eliminación de basura		
Servicio municipal	129	93,48%
La queman	9	6,52%
Servicio higiénico del que dispone la vivienda		
Inodoro y alcantarillado	4	2,90%
Inodoro y pozo séptico	107	77,54%
Inodoro y pozo ciego	16	11,59%
Letrina	7	5,07%
No tiene	4	2,90%
Servicios higiénicos de uso exclusivo de los hogares		
La vivienda tiene servicios higiénicos exclusivos del hogar	122	88,41%
La vivienda "no" tiene servicios higiénicos exclusivos del hogar	11	7,97%
Ubicación del servicio higiénico		
Dentro de la vivienda	65	47,10%
Fuera de la vivienda pero en el lote o terreno	69	50,00%

Fuente: Encuesta de Condiciones de Vida ECV- Galápagos 2009, Consejo de Gobierno de Galápagos - INEC



Respecto a la infraestructura de servicios básicos es importante recalcar que la principal fuente de abastecimiento de agua se da por la recolección de agua lluvia en un 96%, situación que es bien aprovechada por las condiciones climáticas de la zona, sin embargo no es bien aprovechada ya que no existen buenos sistemas de recolección, procesamiento y almacenamiento de este recurso.

En lo que se refiere al abastecimiento de energía eléctrica un 98,55% de la población se abastece del servicio de la empresa eléctrica y no existen proyectos de utilización de energías alternativas amigables con el ambiente.

El manejo de excretas y aguas residuales lo manejan mediante pozo séptico y pozo ciego aproximadamente un 90% de la población de Santa Rosa, los mismo que son considerados como una amenaza latente para la protección de los recursos hídricos dentro de la parroquia, por el grado de contaminación que desencadenan, lo cual a más de significar un riesgo ambiental, constituye un riesgo social dada la proliferación de enfermedades infecto contagiosas.

La empresa municipal de recolección de basura hace bien su trabajo ya que se encarga del 93,48% de la eliminación de basura en la parroquia.

2.2.2 Condición de la vivienda

Como elementos adicionales a la condición de vida de las familias en cuanto al acceso a servicios, se presenta un análisis de la condición de la vivienda, como infraestructura para la habitabilidad, donde se muestra la caracterización en la tipología física de las viviendas, predominando dentro de estos el uso de materiales como Zinc para la construcción de techos, hormigón para la edificación de las paredes y cemento para el piso.

Si bien los materiales usados en la edificación de viviendas reflejarían un buen estado de habitabilidad dentro de la parroquia, la presencia de elementos como caña para la edificación de paredes, y el uso de tablon no tratado, sugiere la presencia de viviendas de escasos recursos pero no con pisos de tierra como en otras parroquias.



ITEM	NÚMERO DE VIVIENDAS	PORCENTAJE
Materiales predominantes en el TECHO		
Asbesto (eternit)	8	5,80%
Zinc	128	92,75%
Otro	2	1,45%
Materiales predominantes en las PAREDES		
Hormigón, bloque o ladrillo	119	86,23%
Asbesto, cemento y fibrolit	4	2,90%
Madera	9	6,52%
Caña	4	2,90%
Otro	2	1,45%
Materiales predominantes en el PISO		
Duela, parquet, tabloncillo, tablón, piso flotante	4	2,90%
Cerámica o baldosa, vinil	19	13,77%
Cemento o ladrillo	107	77,54%
Tabla, tablón no tratado	8	5,80%
TOTAL	138	100,00%

Fuente: Encuesta de Condiciones de Vida ECV- Galápagos 2009, Consejo de Gobierno de Galápagos - INEC

2.2.3 Educación

La caracterización de Santa Rosa dentro del tema educativo es un reflejo a la composición de su población, concentrando la mayor presión educativa en niveles de educación media y primario, sin embargo, y a pesar de tener un 16,3% de población con educación secundaria se observa un problema muy fuerte en los niveles de profesionalización, los mismos que para educación superior es apenas el 4,1%.

Escolaridad Santa Rosa (Baltra)

Promedio de años de estudio de la población	6,88 años
---	-----------

Fuente: Encuesta de Condiciones de Vida ECV- Galápagos 2009, Consejo de Gobierno de Galápagos - INEC

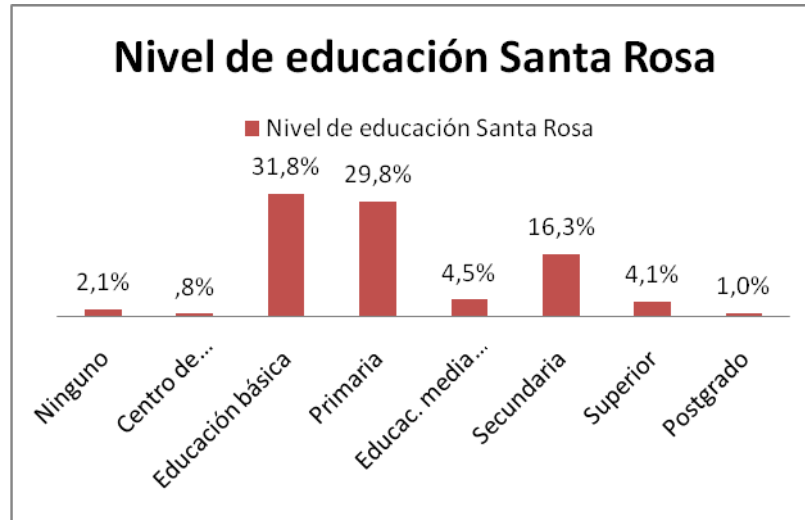

Fuente: Encuesta de Condiciones de Vida ECV- Galápagos 2009, Consejo de Gobierno de Galápagos - INEC

2.2.4 Infraestructura educativa y Calidad de servicios

Santa Rosa posee una infraestructura escolar comprendida por una escuela, Delia Ibarra Galarza que alberga a 68 niños aproximadamente, incluyendo 8 niños que llegan del recinto El Carmen con un promedio de escolaridad de 6,36 años.

La infraestructura escolar es considerada como buena (71%), así como la satisfacción generada por la calidad de la educación (69%), lo más relevante es que no hubo una caracterización de malos a los servicios educativos, al contrario el criterio fue de muy bueno en ambas preguntas.

Satisfacción - Infraestructura - Escolar Santa Rosa	
Categoría	Porcentaje
Bueno	71,42%
Muy bueno	28,57%
Malo	0%
Total	100%
Calificación - Calidad – Educación	
Bueno	69%
Malo	0%
Muy bueno	31%
Total	100%

Fuente: Encuesta de percepción ciudadana 2010, Consejo de Gobierno de Galápagos



En lo que se refiere a servicios de salud, en Santa Rosa existe un subcentro que atiende con un médico rural permanente 5 días a la semana, razón por la cual el promedio de satisfacción en la calidad y atención de este servicio es del 77,13%, a pesar de que la infraestructura del subcentro no está en buenas condiciones

Condiciones de Salud Santa Rosa	
Condición	% de satisfacción
Satisfacción de la atención recibida	82,85%
Calificación de Servicio de Salud	71,42%
Promedio de satisfacción	77,13%

Fuente: Encuesta de percepción ciudadana 2010, Consejo de Gobierno de Galápagos

2.2.5 Seguridad

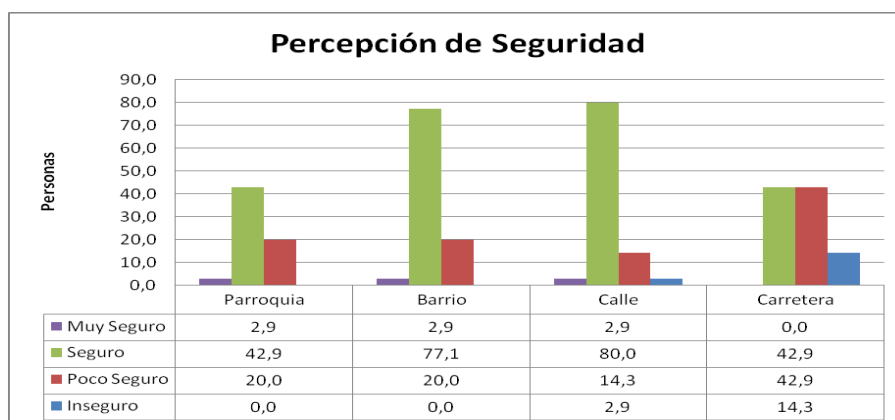

Fuente: Encuesta de percepción ciudadana 2010, Consejo de Gobierno de Galápagos.

Dentro del proceso de caracterización de la parroquia analizó la percepción en cuanto a la seguridad ciudadana dentro de los distintos espacios públicos así como en el territorio; definiendo un índice promedio de percepción de seguridad del 66,44% lo que representa un estado de "seguro" en general de las categorías.

Como el gráfico lo indica las condiciones de poca seguridad y de inseguridad se determinan más a nivel de la carretera que surca la parroquia.

Dentro de esta misma caracterización se analizaron las posibles causas de la inseguridad y se identificó a: el exceso de velocidad de vehículos en las carreteras como uno de los parámetros más relevantes e influyentes en la percepción de seguridad, seguido por la no visibilización de control policial, falta de iluminación entre otras.



2.3 Dinámica Económica

Tipo de Ocupación

Las dinámicas económicas en Santa Rosa están estrechamente ligadas a las características de su territorio, basando su economía en actividades productivas como agricultura y ganadería, las mismas que han pasado de un modelo de producción de subsistencia a la promoción y generación de productos derivados para la venta y consumo dentro del sector turístico local así como su comercialización a nivel local y nacional. La PEA (Población Económicamente Activa) de la misma que según el tipo de ocupación se caracteriza de la siguiente manera.

TIPO DE OCUPACIÓN	NÚMERO DE PERSONAS	PORCENTAJE
Empleado / Obrero de Gobierno	6	8,70%
Empleado / Obrero Privado	27	39,13%
Jornalero o Peón	5	7,25%
Patrono	9	13,04%
Cuenta propia	14	20,29%
Trabajador del hogar "no" remunerado	3	4,35%
Empleado(a) Doméstico(a)	5	7,25%
Total	69	100,00%

Fuente: Encuesta de Condiciones de Vida ECV- Galápagos 2009, Consejo de Gobierno de Galápagos - INEC

Las dinámicas productivas y el modelo económico implementado en la parroquia, ha generado un estado de inequidad entre la población, manteniendo brechas de cerca de 14 a 1 en la relación entre el 20% más pobre de la población y el 20% más rico, con lo cual, la relación de inequidad se resume a que el 80% de la población sobrevive con el 20% de los recursos mientras que el 20% más rico vive con el 80% de los recursos económicos disponibles.

	Límite inferior	Límite superior
Quintil 1	0,00	509,17
Quintil 2	509,18	687,50
Quintil 3	687,51	995,49
Quintil 4	995,50	1318,50
Quintil 5	1318,51	4630,35

Fuente: Encuesta de Condiciones de Vida ECV- Galápagos 2009, Consejo de Gobierno de Galápagos - INEC



2.4 Dinámica Ambiental

2.4.1 Uso de Suelo y especies introducidas.

Una de las mayores afecciones ambientales dadas a través del tiempo en la parroquia es el cambio en los usos del suelo, afección que se debe a la constante evolución de las actividades humanas sobre el territorio, teniendo que en menos de 20 años, cerca del 86% del territorio que comprendía vegetación natural (1987), ha sido transformado en zonas de cultivo y áreas afectadas por especies invasoras. Las especies invasoras a más de afectar los remanentes de vegetación natural, han afectado el 50% del área agropecuaria, provocando el abandono de tierras de cultivo, el cambio de la vegetación y por ende un cambio en las relaciones ecosistémicas de las zonas húmedas de Santa Cruz.

Entre las especies animales que han comprometido el estado de suelo predominan el gando vacuno, porcino y equino, las cabras, hormigas y el pulgón; entre las especies vegetales se destacan especies altamente agresivas como la mora, guayaba y maracuya, y otras especies vegetales como el laurel, pasto elefante y la cedrela.

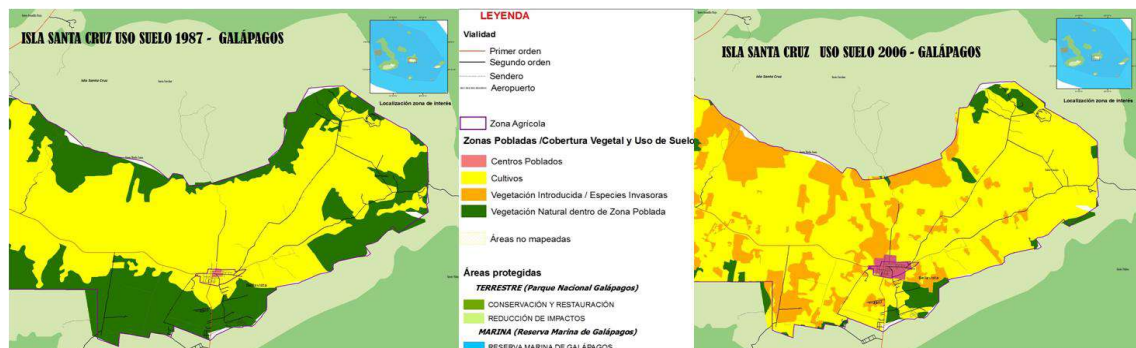

Plantas invasoras en terrenos improductivos (rural)	
Planta invasora	Área rural
Floripondio, guanto o chamico	0%
Guayaba	18,60%
Mora común	4,00%
Mora de castilla	11,30%
Mora silvestre	15,30%
Pomarrosa	2,80%
Sauco	4%
Supirroza	9,60%
Otras	34,50%
Total	100%

Fuente: Encuesta de Condiciones de Vida ECV- Galápagos 2009, Consejo de Gobierno de Galápagos - INEC



3. ANÁLISIS FODA

Análisis Interno:

Fortalezas:	Debilidades
<ul style="list-style-type: none"> • Representación en el GMSC y CGG. • Concentración de sitios de visita turísticas dentro del territorio • Propiedades aun conservan sus territorios (extensión) • Sectores agropecuario fuerte. • Constante Incremento de visitas de turistas en el territorio • Infraestructura vial y acceso a principales sitios de visita • Infraestructura educativa mejorada • Parroquia cuenta con infraestructura deportiva • Niños se educan y crecen en la parroquia. • La comunidad cuenta con buena alimentación • La población se percibe segura en la parroquia. 	<ul style="list-style-type: none"> • GPR sin capacidad administrativa-técnica-legal • GPR sin recursos • Falta de Visión a largo plazo – Acuerdos a largo plazo • Falta de planificación y ordenamiento territorial • Falta de información – indicadores de desarrollo • Falta de Comunicación • Falta de Liderazgo y trabajo coordinado • Falta de participación ciudadana • Pérdida de valores y principios de convivencia • Comunidad se considera pobre • Falta de atención a servicios básicos. • Deficiencia en sistema de salud. • Conflictos de movilidad. • Calidad y cantidad de docentes de escuela no es adecuado • No acceso tecnológico y telecomunicación • No aprovechamiento de la actividad turística • Falta de capacitación • Uso de productos químicos no adecuados en Fincas.

Análisis Externo

Amenazas	Oportunidades
<ul style="list-style-type: none"> • Crisis Económica • Cambio Climático • Falta de manejo de riesgos y desastres naturales • Proceso de Transición del CGG • Visión no coherente GMSC-GPRSR • Coordinación Interinstitucional • No comprensión de dinámicas poblacionales rurales. • Falta de Políticas ambientales • Reubicación de servicios y sectores de la ciudad a zonas rurales • Uso de agroquímicos no permitidos • Falta de infraestructura (Salud, deporte, 	<ul style="list-style-type: none"> • Implementación de políticas y programas de gobierno en el territorio • Recursos provenientes de los distintos niveles de gobierno • Recursos de ONGs y Sector Privado • Fideicomiso para la erradicación de plantas introducidas • Programas de reforestación y restauración presentes • Representatividad y participación de la parroquia en el Consejo Municipal • Representatividad y participación del CGG dentro de la Parroquia • Constante Incremento de turismo a



<p>atención integral)</p> <ul style="list-style-type: none">• Falta de políticas de desarrollo tecnológico (prioridad en atención – uso de suelo para proyectos tecnológicos cantonales)• Imagen de seguridad para la inversión pública o privada en el territorio	<p>galápagos</p> <ul style="list-style-type: none">• Camal Parroquial• Cambio de Matriz energética y Políticas energéticas
---	---

Encrucijadas o Nudos Críticos.

Encrucijadas

- Marco Constitucional y legal - Gobierno Autónomo y Descentralizado
- Transición del CGG
- Reforma a la LOREG
- Nuevo Modelo de turismo

4. ORIENTACIÓN ESTRATÉGICA

4.1 VISIÓN

Santa Rosa es una parroquia modelo, eminentemente Agro-eco turística, se desarrolla bajo el principio de sostenibilidad, cuenta con servicios básicos de calidad, brindando atención integral y solidaria a su comunidad. Sus habitantes son saludables, cuentan con una educación de calidad; son dinámicos comercialmente y fomentan empresas comunitarias emprendedoras.

4.2 MISIÓN

El Gobierno Rural de Santa Rosa tendrá capacidad administrativa y técnica para garantizar el ordenamiento de su territorio, el fomento de un modelo eco turístico innovador, el impulso de sus sectores estratégicos, y el empoderamiento de sus ciudadanos para un desarrollo humano sostenible y la conservación de sus recursos naturales.

4.3 EJES DE DESARROLLO – OBJETIVOS ESTRATÉGICOS

- a) Fortalecimiento Institucional
- b) Desarrollo Humano y Equidad
- c) Ciudadanía y empoderamiento ciudadano
- d) Sectores estratégicos y uso de suelo



5. DIAGRAMA DE PLANIFICACIÓN ESTRATÉGICA.

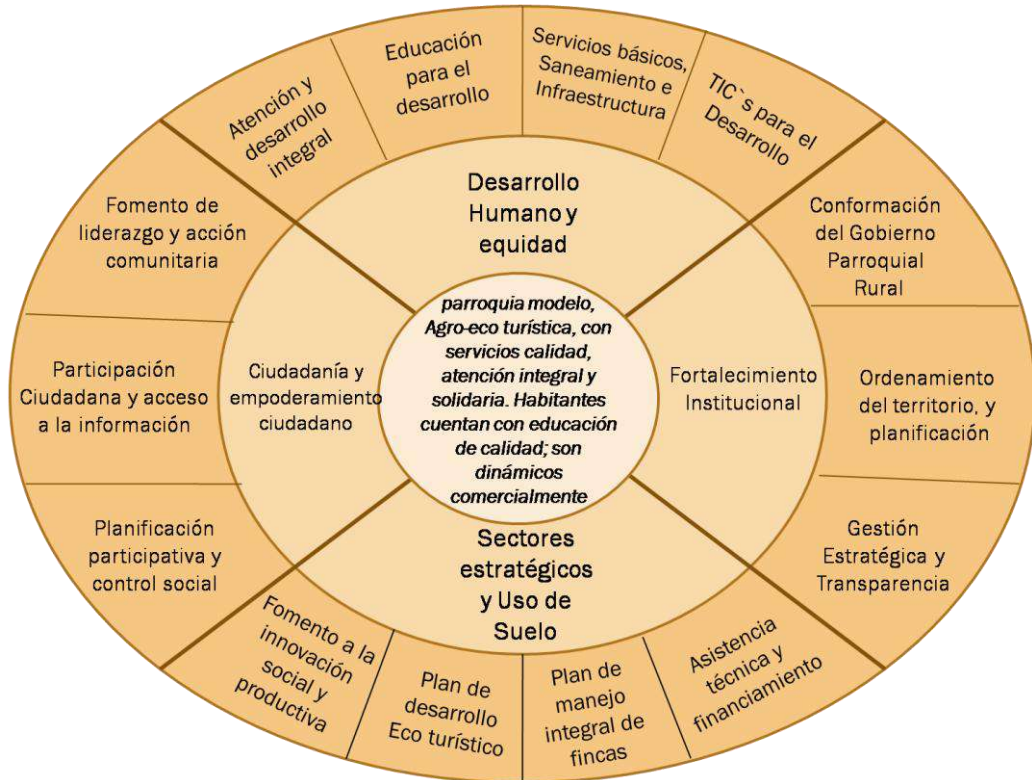



6. DESCRIPCIÓN DE OBJETIVOS, POLÍTICAS Y ESTRATEGIAS

1. Fortalecimiento Institucional (Objetivo)

1.1. Conformación del GPRSR (política)

Estrategias

- 1.1.1. Establecer Orgánico Funcional y Organigrama Institucional
- 1.1.2. Fortalecer las capacidades institucionales
- 1.1.3. Establecer matrices de competencias
- 1.1.4. Fomento trabajo conjunto con representantes ante el GMSC y CGG

1.2. Planificación y Ordenamiento Territorial (política)

Estrategias

- 1.2.1. Caracterización del territorio y uso de suelo
- 1.2.2. Creación de un SIDP Sistema de Información de Desarrollo Parroquial
- 1.2.3. Diseño e Implementación de Políticas para el OT
- 1.2.4. Movilidad y desarrollo
- 1.2.5. Manejo de riesgos - Adopción de Plan de contingencia
- 1.2.6. OT para transferencias de servicios – sectores

1.3. Gestión estratégica y transparencia (política)

Estrategias

- 1.3.1. Gestión de planes, programas y proyectos
- 1.3.2. Transparencia y acceso a la información
- 1.3.3. Diseño de propuestas de proyectos y normativas para GMSC y CGG
- 1.3.4. Promoción de programas de gobierno
- 1.3.5. Gestión de fondos para la implementación de proyectos

2. Desarrollo Humano y Equidad (Objetivo)

2.1. Atención y desarrollo integral (política)

Estrategias

- 2.1.1. Plan de fortalecimiento de los servicios de salud
- 2.1.2. Implementación de centros comunitarios y de desarrollo integral
- 2.1.3. Programa de desarrollo humano y familia
- 2.1.4. Programa de buenas prácticas alimenticias y nutricionales
- 2.1.5. Fomento de actividades deportivas



2.2. Educación para el desarrollo (política)

Estrategias

- 2.2.1. Definir el Modelo educativo parroquial
- 2.2.2. Plan de capacitación
- 2.2.3. Fortalecimiento del servicio educativo actual
- 2.2.4. Educación y buenas prácticas ambientales

2.3. Servicios básicos, Saneamiento e Infraestructura (política)

Estrategias

- 2.3.1. Generar estudios de agua potable y alcantarillado
- 2.3.2. Mejoramiento de infraestructura deportiva
- 2.3.3. Plan de Mejora de Servicios Básicos
- 2.3.4. Garantizar el acceso al agua

2.4. TIC`s para el Desarrollo (política)

Estrategias

- 2.4.1. Fomento a la cultura de uso del internet
- 2.4.2. Proveer de internet a la parroquia
- 2.4.3. Fomento de mecanismo de comunicación doble vía
- 2.4.4. Proyecto de implementación de biblioteca virtual

3. Ciudadanía y empoderamiento ciudadano (Objetivo)

3.1. Fomento de liderazgo y acción comunitaria (política)

Estrategias

- 3.1.1. Capacitación y fomento de liderazgos integrales
- 3.1.2. Promover valores y principios de convivencia
- 3.1.3. Programas de motivación e integración
- 3.1.4. Fomento de Minga y trabajo comunitario

3.2. Participación Ciudadana y acceso a la información (política)

Estrategias

- 3.2.1. Generar canales y mecanismos de información y comunicación doble vía
- 3.2.2. Garantizar Acceso a la Información - Transparencia
- 3.2.3. Implementar mecanismos de participación
- 3.2.4. Mecanismos de inclusión de propuestas ciudadanas



3.3. Planificación participativa y control social (política)

Estrategias

- 3.3.1. Definir mecanismos de planificación participativa Presupuesto participativo - consultas -EPC
- 3.3.2. Políticas públicas y empoderamiento ciudadano
- 3.3.3. Implementar la planificación como mecanismo de resolución de necesidades
- 3.3.4. Control social Veedurías, observatorios, rendición de cuentas

4. Sectores estratégicos y uso de suelo (Objetivo)

4.1. Asistencia técnica y financiamiento (política)

Estrategias

- 4.1.1. Asistencia técnica - Capacitación
- 4.1.2. Acceso a financiamiento
- 4.1.3. Inversión privada y desarrollo comunitario

4.2. Fomento a la innovación social y productiva (política)

Estrategias

- 4.2.1. Reconocimiento de inversiones privadas
- 4.2.2. Fomento a la producción de derivados y productos con valor agregado
- 4.2.3. Optimizar la producción local
- 4.2.4. Plan de construcción del Eco Camal Parroquial

4.3. Plan de desarrollo Eco turístico (política)

Estrategias

- 4.3.1. Generar infraestructura para el turismo local
- 4.3.2. Fomento de microempresas – inclusión de sectores productivos a cadena turísticas
- 4.3.3. Implementación de centros de interpretación e información
- 4.3.4. Incorporar sitios de visita en catastro MINTUR
- 4.3.5. Crear rutas y facilidades turísticas



4.4. Plan de manejo integral de fincas. (política)

Estrategias

- 4.4.1. Fomento al uso de productos agropecuarios verdes
- 4.4.2. Manejo de plagas
- 4.4.3. Optimización de recursos renovables (Hídricos, maderables, energéticos)
- 4.4.4. Fomento de agricultura orgánica y ganadería responsable
- 4.4.5. Fomento de huertos familiares



7. MATRIZ DE OBJETIVOS DE PLANIFICACIÓN.

MATRIZ DE OBJETIVOS DE PLANIFICACIÓN GOBIERNO DESCENTRALIZADO PARROQUIAL RURAL DE SANTA ROSA - SANTA CRUZ			
VISIÓN	OBJETIVO ESTRATÉGICO	COMPONENTE	PROYECTOS
Santa Rosa es una parroquia modelo, eminentemente Agro-eco turística, se desarrolla bajo el principio de sostenibilidad, cuenta con servicios básicos de calidad, brindando atención integral y solidaria a su comunidad. Sus habitantes son saludables, cuentan con una educación de calidad; son dinámicos comercialmente y fomentan empresas comunitarias emprendedoras.	1. Fortalecimiento institucional	1.1 Conformación del GPRSR	1.1.1 Establecer Orgánico Funcional y Organigrama Institucional
			1.1.2 Fortalecer las capacidades institucionales
			1.1.3 Establecer matrices de competencias
			1.1.4 Fomento trabajo conjunto con representantes ante el GMSC y CGG
		1.2 Planificación y Ordenamiento Territorial	1.2.1 Caracterización del territorio y uso de suelo
			1.2.2 Creación de un SIDP Sistema de Información de Desarrollo Parroquial
			1.2.3 Diseño e Implementación de Políticas para el Ordenamiento Territorial
			1.2.4 Movilidad y desarrollo
			1.2.5 Manejo de Recursos Hídricos y protección de micro cuencas
			1.2.6 Manejo de riesgos - Adopción de Plan de contingencia
			1.2.7 Ordenamiento Territorial para transferencias de servicios - sectores
		1.3 Gestión estratégica y transparencia	1.3.1 Gestión de planes, programas y proyectos
	1.3.2 Transparencia y acceso a la información		
	1.3.3 Diseño de propuestas de proyectos y normativas para GMSC y CGG		
	1.3.4 Promoción de programas de gobierno		
	2. Sectores estratégicos y uso de suelo	2.1 Asistencia técnica y financiamiento	1.3.5 Gestión de fondos para la implementación de proyectos
			2.1.1 Asistencia técnica - Capacitación
			2.1.2 Acceso a financiamiento
		2.2 Fomento a la innovación social y productiva	2.1.3 Inversión privada y desarrollo comunitario
			2.2.1 Reconocimiento de inversiones privadas
2.2.2 Fomento a la producción de derivados y productos con valor agregado			
2.2.3 Optimizar la producción local			
2.3 Plan de desarrollo Ecoturístico		2.2.4 Plan de construcción del Eco Camal Parroquial	
		2.3.1 Generar infraestructura para el turismo local	
		2.3.2 Fomento de microempresas - inclusión sectores productivos a cadena turísticas	
		2.3.3 Implementación de centros de interpretación e información	
		2.3.4 Incorporar sitios de visita en catastro MINTUR	
2.4 Plan de manejo integral de fincas / territorio	2.3.5 Crear rutas y facilidades turísticas		
	2.4.1 Fomento al uso de productos agropecuarios verdes		
	2.4.2 Plan de manejo de plagas y especies introducidas		
	2.4.3 Optimización de recursos renovables (Hídricos, maderables, energéticos)		
	2.4.4 Fomento de agricultura orgánica y ganadería responsable		
	2.4.5 Fomento de huertos familiares		



3. Desarrollo Humano y Equidad	3.1 Atención y desarrollo integral	3.1.1 Plan de fortalecimiento de los servicios de salud
		3.1.2 Implementación de centros comunitarios y de desarrollo integral
		3.1.3 Programa de desarrollo humano y familia
		3.1.4 Programa de buenas prácticas alimenticias y nutricionales
		3.1.5 Fomento de actividades deportivas
	3.2 Educación para el desarrollo	3.2.1 Definir el Modelo educativo parroquial
		3.2.2 Plan de capacitación
		3.2.3 Fortalecimiento del servicio educativo actual
		3.2.4 Educación y buenas prácticas ambientales
	3.3 Servicios básicos, Saneamiento e Infraestructura	3.3.1 Generar estudios de agua potable y alcantarillado
		3.3.2 Mejoramiento de infraestructura deportiva
		3.3.3 Plan de Mejora de Servicios Básicos
		3.3.4 Garantizar el acceso al agua
		3.3.5 Regeneración urbana
	3.4 TICs para el Desarrollo	3.4.1 Fomento a la cultura de uso del internet
		3.4.2 Proveer de internet a la parroquia
3.4.3 Fomento de mecanismo de comunicación doble vía		
3.4.4 Proyecto de implementación de biblioteca virtual		
4. Ciudadanía y empoderamiento ciudadano	4.1 Fomento de liderazgo y acción comunitaria	4.1.1 Capacitación y fomento de liderazgos integrales
		4.1.2 Promover valores y principios de convivencia
		4.1.3 Programas de motivación e integración
		4.1.4 Fomento de Minga y trabajo comunitario
	4.2 Participación Ciudadana y acceso a la información	4.2.1 Generar canales y mecanismos de información y comunicación doble vía
		4.2.2 Garantizar Acceso a la Información - Transparencia
		4.2.3 Implementar mecanismos de participación
		4.2.4 Mecanismos de inclusión de propuestas ciudadanas
	4.3 Planificación participativa y control social	4.3.1 Definir mecanismos de planificación participativa Presupuesto participativo - consultas - EPC
		4.3.2 Políticas públicas y empoderamiento ciudadano
		4.3.3 Implementar la planificación como mecanismo de resolución de necesidades
		4.3.4 Control social Veedurías, observatorios, rendición de cuentas



8. MATRIZ DE PRIORIZACIÓN DE OBJETIVOS

PRIORIZACIÓN DE PROYECTOS GOBIERNO AUTÓNOMO DESCENTRALIZADO PARROQUIAL RURAL DE SANTA ROSA - SANTA CRUZ			
VISIÓN	OBJETIVO ESTRATÉGICO	COMPONENTE	PROYECTOS
Santa Rosa es una parroquia modelo, eminentemente Agro-eco turística, se desarrolla bajo el principio de sostenibilidad, cuenta con servicios básicos de calidad, brindando atención integral y solidaria a su comunidad. Sus habitantes son saludables, cuentan con una educación de calidad; son dinámicos comercialmente y fomentan empresas comunitarias emprendedoras.	Fortalecimiento institucional	Conformación del GPRSR	Establecer Orgánico Funcional, Organigrama Institucional y reglamento interno.
		Planificación y Ordenamiento Territorial	Creación de un SIDP Sistema de Información de Desarrollo Parroquial
			Diseño e Implementación de Políticas para el OT
			Movilidad y desarrollo
	Gestión estratégica y transparencia	Diseño de propuestas de proyectos y normativas para GMSC y CGG	
	Sectores estratégicos y uso de suelo	Asistencia técnica y financiamiento	Asistencia técnica - Capacitación
		Plan de desarrollo Ecoturístico	Generar infraestructura para el turismo local
			Implementación de centros de interpretación e información
			Incorporar sitios de visita en catastro MINTUR
		Plan de manejo integral de fincas / territorio	Fomento al uso de productos agropecuarios verdes
			Plan de manejo de plagas y especies introducidas
	Optimización de recursos renovables (Hídricos, maderables, energéticos)		
	Desarrollo Humano y Equidad	Atención y desarrollo integral	Plan de fortalecimiento de los servicios de salud
		Servicios básicos, Saneamiento e Infraestructura	Fomento de actividades deportivas
			Generar estudios de agua potable y alcantarillado
		Servicios básicos, Saneamiento e Infraestructura	Mejoramiento de infraestructura deportiva
Ciudadanía y empoderamiento ciudadano	Fomento de liderazgo y acción comunitaria	Proveer de internet a la parroquia	
	Planificación participativa y control social	Capacitación y fomento de liderazgos integrales	
			Definir mecanismos de planificación participativa Presupuesto participativo - consultas -EPC

9. MESA TEMÁTICA DE APOYO INSTITUCIONAL (PLANIFICACIÓN)

MATRIZ MESA TEMÁTICA GAD RURAL SANTA ROSA. Actividades propuestas por actores institucionales						
INSTITUCIÓN	Objetivo/Programa/Actividad	AÑO DE EJECUCIÓN	Plan / Proyecto (etapas - Permanente)	LOGRO ESPECÍFICO	Objetivo/Programa Planificación Junta	PRESUPUESTO
	Fortalecer el sistema de manejo de Desechos Sólidos (2)	2011	Permanente	Implementación permanente	3.3.3	NO ESPECIFICADO
	Fortalecer el manejo de recursos hídricos cercanos a la población (cerro vicuña)	2011	Permanente	Implementar Ordenanza	3.3.4	NO ESPECIFICADO
	Estudio y diseño de agua y alcantarillado para zona urbana de Santa Rosa (Diseño definitivo)	2011	Etapas	Contratar Consultoría	3.3.1	
	Implementación de Cisternas y manejo de agua lluvia en centros educativos	2011	Etapas	Ejecutar construcción	3.3.4	NO ESPECIFICADO
	Estudio de agua lluvia a nivel hogar	2011	Piloto	Estudio	3.3.4	NO ESPECIFICADO
MUNICIPIO Desarrollo Sostenible	Agricultura Orgánica	2011	Apoyo	Asesoramiento y asistencia de fincas (Producción agrícola orgánica en fincas)	2.4.4	NO ESPECIFICADO
	Producción y comercialización de derivados agrícolas	2012	Asesoramiento	Etapas	2.2.2	NO ESPECIFICADO
	Inventario de sitios con potencial turístico y normalización para fomentar el ecoturismo	2011	Asesoramiento	Etapas	2.3.4	NO ESPECIFICADO
	Diseño e implementación de circuitos turísticos	2011	Diseño y ejecución	Etapas	2.3.5	NO ESPECIFICADO
	Fomento de producción local con valor agregado	2012	Apoyo	Asesoramiento	2.2.2	NO ESPECIFICADO
	Creación y fomento de buenas prácticas ambientales en servicios turísticos	2011	Apoyo	Acompañamiento y comunicación	3.2.4	NO ESPECIFICADO
	Inventario de sitios existentes y potencial turístico, implementación de estándares para fomentar el ecoturismo en los sitios mencionados.	2011	Estudio y Asesoramiento	Socialización	2.3.4	NO ESPECIFICADO
	Señalética turística	2011-2012	Diseño y ejecución	En etapas	2.3.5	NO ESPECIFICADO
	Definición de estándares de productos Agro Ecoturísticos	2011-2012	Apoyo y normativas	Asesoramiento e implantación de parámetros para estas actividades agroecoturísticas..	2.2.3	NO ESPECIFICADO



MUNICIPIO Movilidad	Direccionalidad vial en áreas pobladas de Santa Rosa	2011	Diseño (estudio)	Socializar la propuesta	1.2.4	NO ESPECIFICADO
	Carretera variante Santa Rosa-Bellavista	2011-2012	Estudios	Socializar propuesta	1.2.4	NO ESPECIFICADO
	Senderos peatonales de turistas	2011-2012	Diseño	Socializar propuesta	2.3.5	NO ESPECIFICADO
	Ciclo rutas Santa Rosa	2011	Diseño	Socializar propuesta	2.3.5	NO ESPECIFICADO
MIDUVI	ESTUDIOS DEL SISTEMA DE ALCATARRILLADO Y AGUA POTABLE PARA SANTA ROSA	2011	Proyecto	Presupuesto para consultorías - informe favorable de factibilidad del proyecto para aprobación del proyectos al BEDE (cuidado de cuencas naturales de agua y mejoramiento de la calidad de vida de la parroquia)	3.3.1	NO ESPECIFICADO
	PROGRAMA DE BUEN MANEJO DEL RECURSO AGUA SANTA ROSA	2011	Programa	Aprovechar los recursos naturales del medio a corto y mediano plazo	3.3.4	EN BASE A LA DEMANDA LEVANTADA EN SITIO (1500 USD POR VIVIENDA)
FUNDACIÓN CHARLES DARWIN	Educación y Buenas Prácticas Ambientales - Santa Rosa	2011	Proyecto	Asistencia Técnica en los ejes de sostenibilidad para buenas prácticas ambientales en la comunidad de Santa Rosa	3.2.4	NO ESPECIFICADO
	Proyecto de implementación de biblioteca virtual - Santa Rosa	2011	Proyecto	Compartir bases de información científica existentes; Flora, Fauna, Especies Introducidas	3.4.4	NO ESPECIFICADO
	Caracterización y Uso del Territorio y Uso del Suelo - Santa Rosa	2011	Proyecto	Compartir Información existente y Asistencia Técnica de expertos - Santa Rosa	1.2.1	NO ESPECIFICADO
	Movilidad y Desarrollo - Santa Rosa	2011	Proyecto	Asistencia Técnica y Compartir Información existente, para plan de movilidad - Santa Rosa	1.2.4	NO ESPECIFICADO
	Implementación de centros de interpretación e información- Santa Rosa	2011	Asesoría	Compartir Información existente y Asistencia Técnica de expertos - Santa Rosa	2.3.3	NO ESPECIFICADO
	Manejo de plagas - Santa Rosa	2011	Programa		2.4.2	NO ESPECIFICADO
	Manejo de Recursos Hídricos y protección de micro cuencas - Santa Rosa	2011	Programa		1.2.5	NO ESPECIFICADO



MINTUR GALÁPAGOS	Creación de un Manual de Rutas y Circuitos Ecoturísticos a nivel provincial (rutas ciclísticas, agroturismo, aviturismo, etc)	2011	Proyecto	Número de Manuales: 1 manual de rutas ecoturísticas para la provincia (zonas rurales y urbanas)	2.3.5	NO ESPECIFICADO
	Implementación de una ruta ecoturística en una de las 4 islas pobladas.	2011	Proyecto	Número de Rutas implementadas: 1 ruta	2.3.5	NO ESPECIFICADO
	Continuidad al Piloto de Calidad Turística Galápagos	2011	Piloto	Número de empresas beneficiadas 50 empresas turísticas comprometidas a consumir productos locales.	2.3.2	NO ESPECIFICADO
	Asesoramiento técnico y acompañamiento a empresarios potenciales en Proyectos Turísticos Productivos, conforme al programa de "Negocios Turísticos Productivos" de MINTUR matriz (consecución de Créditos)	2011	Permanente	Número de créditos : 8 créditos en Santa Cruz 5 créditos en Isabela 5 créditos San Cristóbal 3 créditos en Floreana	2.3.2	NO ESPECIFICADO
	Estudio de una Arquitectura Bioclimática (zonas rurales y urbanas) para ser considerada en la nueva infraestructura ecoturística para Galápagos o en re-adequaciones a las infraestructuras turísticas existentes.	2011	Diseño	Lograr paisajes armónicos para evitar la degradación física y visual de nuestro entorno natural, causada por el desarrollo turístico (desordenado, continentalizado, otros)	2.3.1	NO ESPECIFICADO
	Mejoramiento de fachadas en conformidad de los recursos culturales de la localidad en los ingresos a los centros poblados.	2011	Proyecto	Paisajes armónicos: Medidas para evitar la degradación física y visual del entorno causada por el desarrollo turístico. Número de municipios beneficiados 3 Municipio (Santa Cruz, San Cristóbal, Isabela)	2.3.1	NO ESPECIFICADO
	Campaña de sensibilización al turista y visitante sobre el destino especial Galápagos.	2011	Piloto	Desarrollo de una Campaña de sensibilización al turista y visitante sobre el destino especial Galápagos.	3.2.2	NO ESPECIFICADO
	Implementación y Seguimiento a la campaña ESCNNA	2011	Apoyo	Continuidad a la Implementación de acciones (talleres, teatro, spots, etc) de la campaña ESCNNA conforme la realidad de las islas.	3.2.2	NO ESPECIFICADO



	Promoción del Piloto de Calidad Turística	2011	Piloto	Destinos turísticos eco-eficientes y saludables: Optimización del uso de los recursos naturales y minimización de la contaminación del ambiente por el sector turístico	2.3.2	NO ESPECIFICADO
	Capacitación en programación neurolingüística.	2011	Permanente	Número de beneficiarios: 400 empresarios turísticos	3.2.2	NO ESPECIFICADO
	Capacitación a la Planta Turística en temas de sensibilización y facilitación de servicios en su infraestructura a los visitantes diferentemente hábiles.	2011	Permanente	Número de beneficiados: 200 empresarios	3.2.2	NO ESPECIFICADO
MINISTERIO DE CULTURA	Compilación de memoria histórica y registro de objetos patrimoniales	2011	Permanente	Fomentar identidad galapagueña	4.1.2	NO ESPECIFICADO
	Montaje de una exposición permanente sobre cultura y población en Galápagos	2011	Visión permanente	Apoyo interinstitucional cultural	1.3.4	NO ESPECIFICADO
	Eventos culturales de capacitación para incorporar ciudadanos de las parroquias	2011	Permanente	Fomentar apoyo de la comunidad	3.2.2	NO ESPECIFICADO
	Ciclo de cine itinerante periódicamente en parroquias	2011	Permanente	Gestión cultural	1.3.4	NO ESPECIFICADO
	Asesoría a instituciones para forjar la cultura adoptada a las condiciones de Galápagos	2011	Permanente	Difusión Cultural	3.2.2	NO ESPECIFICADO

** No se pudo especificar valores de presupuesto por no tener detalles de POAS institucionales construidos a la fecha*

10. PLAN OPERATIVO ANUAL



PLAN OPERATIVO ANUAL

GOBIERNO AUTÓNOMO DESCENTRALIZADO PARROQUIAL RURAL DE SANTA ROSA - SANTA CRUZ

PROYECTO/ACTIVIDAD	COMPONENTE AL QUE PERTENECE	CRONOGRAMA ANUAL												RESPONSABLE	RECURSOS		
		ENE	FEB	MAR	ABR	MAY	JUN	JUL	AGO	SEP	OCT	NOV	DIC		FINANCIEROS	TÉCNICOS	
Construcción de rompe velocidades sector El Carmen	1.2.4					x	x								GAD rural Santa Rosa	\$ 6.000,00	GAD rural Santa Rosa
Readecuación de triángulo de entrada de la parroquia	3.3.5						x	x							GAD rural Santa Rosa	\$ 15.000,00	GAD rural Santa Rosa
Regeneración del coliseo multiusos	3.3.2							x	x	x	x	x	x		GAD rural Santa Rosa	\$ 45.000,00	GAD rural Santa Rosa
Construcción de aceras y veredas	3.3.5							x	x	x	x	x	x		GAD rural Santa Rosa	\$ 25.000,00	GAD rural Santa Rosa
Programa de atención para sectores vulnerables	3.1.2						x	x							GAD rural Santa Rosa	\$ 14.000,00	MIES
Construcción de cerramiento y graderíos del Estadio Parroquial	3.3.2							x	x	x	x	x	x		GAD Municipal de Santa Cruz	\$ 100.000,00	GAD Municipal de Santa Cruz
Remodelación del parque infantil	3.3.5								x	x					GAD rural Santa Rosa	\$ 7.000,00	GAD rural Santa Rosa
Remodelación de la biblioteca parroquial	3.2.3			x	x										GAD rural Santa Rosa	\$ 14.000,00	GAD rural Santa Rosa
Adquisición de equipos informáticos para biblioteca parroquial	3.4.4				x	x									GAD rural Santa Rosa	\$ 10.000,00	GAD rural Santa Rosa
Adquisición de mobiliarios para biblioteca parroquial	3.2.3					x	x								GAD rural Santa Rosa	\$ 5.000,00	GAD rural Santa Rosa
Adquisición de antena para mejorar captación de señal de internet	3.4.2				x	x									GAD rural Santa Rosa	\$ 2.000,00	GAD rural Santa Rosa
Mantenimiento y rehabilitación de vías rurales. 4,0 km - Santa Rosa-El Chato, a nivel de sub-base	1.2.4							x	x	x	x	x	x		CGREG	\$508.200,00	CGREG
Implementación de luminarias híbridas en zonas altas. (Proyecto PAI)	3.3.3							x	x	x	x	x	x		CGREG	No especificado	CGREG
Diseño de proyectos Agropecuarios	2.4				x	x	x	x							MAGAP, CGREG	No especificado	MAGAP
Cursos de capacitación de Agricultura Orgánica	2.4.4				x	x									CGREG	No especificado	CGREG
TOTAL																\$ 751.200,00	



PLAN PLURIANUAL (PPI)
GOBIERNO AUTÓNOMO DESCENTRALIZADO PARROQUIAL RURAL DE TOMÁS DE BERLANGA. ISABELA

OBJETIVO ESTRATÉGICO	COMPONENTE	PROYECTO	PERIODO DE ADMINISTRACIÓN			
			2011	2012	2013	2014
1. Fortalecimiento institucional	1.1 Conformación del GPRSR	1.1.1 Establecer Orgánico Funcional y Organigrama Institucional	X			
		1.1.2 Fortalecer las capacidades institucionales		X		
		1.1.3 Establecer matrices de competencias			X	
		1.1.4 Fomento trabajo conjunto con representantes ante el GMSC y CGG		X		
	1.2 Planificación y Ordenamiento Territorial	1.2.1 Caracterización del territorio y uso de suelo		X		
		1.2.2 Creación de un SIDP Sistema de Información de Desarrollo Parroquial	X			
		1.2.3 Diseño e Implementación de Políticas para el Ordenamiento Territorial	X			
		1.2.4 Movilidad y desarrollo	X			
		1.2.5 Manejo de Recursos Hídricos y protección de micro cuencas		X		
		1.2.6 Manejo de riesgos - Adopción de Plan de contingencia				X
		1.2.7 Ordenamiento Territorial para transferencias de servicios - sectores		X		
	1.3 Gestión estratégica y transparencia	1.3.1 Gestión de planes, programas y proyectos		X		
		1.3.2 Transparencia y acceso a la información				X
		1.3.3 Diseño de propuestas de proyectos y normativas para GMSC y CGG			X	
		1.3.4 Promoción de programas de gobierno				X
1.3.5 Gestión de fondos para la implementación de proyectos			X			
2. Sectores estratégicos y uso de suelo	2.1 Asistencia técnica y financiamiento	2.1.1 Asistencia técnica - Capacitación	X			
		2.1.2 Acceso a financiamiento		X		
		2.1.3 Inversión privada y desarrollo comunitario				X
	2.2 Fomento a la innovación social y productiva	2.2.1 Reconocimiento de inversiones privadas				X
		2.2.2 Fomento a la producción de derivados y productos con valor agregado		X		
		2.2.3 Optimizar la producción local		X		
		2.2.4 Plan de construcción del Eco Camal Parroquial			X	
	2.3 Plan de desarrollo Ecoturístico	2.3.1 Generar infraestructura para el turismo local	X			
		2.3.2 Fomento de microempresas – inclusión de sectores productivos a cadena turísticas		X		
		2.3.3 Implementación de centros de interpretación e información	X			
		2.3.4 Incorporar sitios de visita en catastro MINTUR	X			
		2.3.5 Crear rutas y facilidades turísticas			X	
	2.4 Plan de manejo integral de fincas / territorio	2.4.1 Fomento al uso de productos agropecuarios verdes	X			
		2.4.2 Plan de manejo de plagas y especies introducidas	X			
		2.4.3 Optimización de recursos renovables (Hídricos, maderables, energéticos)	X			
2.4.4 Fomento de agricultura orgánica y ganadería responsable			X			
2.4.5 Fomento de huertos familiares					X	



3. Desarrollo Humano y Equidad	3.1 Atención y desarrollo integral	3.1.1 Plan de fortalecimiento de los servicios de salud	X			
		3.1.2 Implementación de centros comunitarios y de desarrollo integral		X		
		3.1.3 Programa de desarrollo humano y familia			X	
		3.1.4 Programa de buenas prácticas alimenticias y nutricionales			X	
		3.1.5 Fomento de actividades deportivas	X			
	3.2 Educación para el desarrollo	3.2.1 Definir el Modelo educativo parroquial				X
		3.2.2 Plan de capacitación			X	
		3.2.3 Fortalecimiento del servicio educativo actual				X
		3.2.4 Educación y buenas prácticas ambientales			X	
	3.3 Servicios básicos, Saneamiento e Infraestructura	3.3.1 Generar estudios de agua potable y alcantarillado	X			
		3.3.2 Mejoramiento de infraestructura deportiva	X			
		3.3.3 Plan de Mejora de Servicios Básicos		X		
		3.3.4 Garantizar el acceso al agua		X		
		3.3.5 Regeneración urbana		X		
	3.4 TICs para el Desarrollo	3.4.1 Fomento a la cultura de uso del internet				X
		3.4.2 Proveer de internet a la parroquia	X			
3.4.3 Fomento de mecanismo de comunicación doble vía					X	
3.4.4 Proyecto de implementación de biblioteca virtual			X			
4. Ciudadanía y empoderamiento ciudadano	4.1 Fomento de liderazgo y acción comunitaria	4.1.1 Capacitación y fomento de liderazgos integrales	X			
		4.1.2 Promover valores y principios de convivencia			X	
		4.1.3 Programas de motivación e integración			X	
		4.1.4 Fomento de Minga y trabajo comunitario			X	
	4.2 Participación Ciudadana y acceso a la información	4.2.1 Generar canales y mecanismos de información y comunicación doble vía			X	
		4.2.2 Garantizar Acceso a la Información - Transparencia				X
		4.2.3 Implementar mecanismos de participación		X		
		4.2.4 Mecanismos de inclusión de propuestas ciudadanas				
	4.3 Planificación participativa y control social	4.3.1 Definir mecanismos de planificación participativa Presupuesto participativo - consultas -EPC	X			
		4.3.2 Políticas públicas y empoderamiento ciudadano				X
		4.3.3 Implementar la planificación como mecanismo de resolución de necesidades	X	X	X	X
		4.3.4 Control social Veedurías, observatorios, rendición de cuentas			X	